(第三種郵便物認可大正十一年七月廿四日) 發行人 西片朝三 編輯人 金念曾 印刷人 金慕韋

滿洲報

(本報價目)每份五分每月一圓一角三個月三圓二角六個月六圓二角全年十二圓報費先惠郵票不收
(廣告刊資)一行十二字起碼一日每行一圓特別地位加倍長期者另議
以現大洋爲本位但朝鮮臺灣日本及其他外國即以其國金幣爲本位

大連市山縣通一四二番地
中日合辦 發行所 滿洲報社
電話 編輯部(長)七五一三番 經理部四〇三四番 社長宅(長)二一八一四番
振替貯金口座(大連)三七三番

THE MAN CHOU PAO SHE
142 Yamagatadori, Dairen, Manchuria China.

昭和五年五月五日

時評 禍人禍己 (知非)

△和氣致祥、乖氣致異、古今同然、其理不爽、近年以來、每至春夏之交、各處癘疫之起、防不勝防、論者恒謂天災流行、決弗能免、而不知皆人事所致、天不任其咎也、何以言之、陰陽寒暑、天地自然之理、氣候縱有差池、人能隨時調攝、保無虞也、誠以人身亦小天地、以吾身之氣度、配合天地之氣度、陰平陽秘、邪不克侵、非養生之人、所應急講者乎

△民國建設、迄今十有九年於茲矣、此十九年之頃、無日不在競爭劇烈中、無時不在競爭劇烈中、勝敗固不必論、而無量數之腦汁心血、俱隨槍煙彈雨以共飛、已覺得不償失矣、是等癘氣、聚於太空而不散、逐風飄泊、風之方向無定、癘之方向亦無定、故有距離戰場甚遠者、往往亦感癘氣、而無可避免、此眞所謂孽由人作、天若有知、亦當加以巨罰也

△夫貪生惡死、人之情也、災害之來、罔不設法而圖免、顧豐年樂歲、衣食充足、偶染疾病、則必乞靈於醫藥、然而大兵之後、兇年繼之、遍地哀鴻、爰止無所、流也成圖、到處爲家、療飢尚覺其艱難、療病那得其助資裕、於是既不得餬其口因之民喪其軀、藁葬山野、入土未深、村犬之齒牙、果烏鳶之胸服、輾轉摧殘、死亡又已、直接係旨病交加、促其生命、間接仍開拓地盤、膨脹勢力者、所以使之然也

△民爲邦本、本固邦寧、古聖原有明訓、而國家之元氣、亦在斯焉、當軸者欲爲國家求富強、當爲國家培元氣、竭澤而漁、焚林而獵、如今日之景家、國不國矣、設曰飢寒交迫、喪亡者衆、乃因值此潮流、拙於謀生、短於衛生、宜乎受此結果、尤將誰怨、是故爲忍心害理之言、自掩其醜、曾亦思蛟龍失勢、困於螻蟻、遺禍於人者終亦必爲人、所禍天網恢々疏而不漏只爭其遲早耳

閻馮新鄉會議結果 決令三路總攻擊 日內即發表大戰已在目前

山西軍訊閻馮於新鄉會議準備對攻擊南京軍討論結果決向津浦隴海平漢線發出總攻擊令數日以內即將發表南北戰幕不出旬日當可揭開(四日北平電)

孫軍力迫徐州

西北軍右翼孫殿英軍於卅日以來突作積極行動開始由碭山方面迫向徐州會有血肉相薄接觸現在南京之蔣介石以中央軍形勢不利已急遽赴往前線視察矣(四日天津專電)

共黨活動益力 哈當局嚴行警戒開始檢舉

共產黨之蠢動近來益爲積極在哈行政官憲早已預作戒備自勞働節襲擊日本領事館事件發生以來其陰謀的組織殊堪驚人故特區現已開始檢舉大施嚴重之警戒矣(四日哈爾濱電)

重光王正廷會晤 決六日簽關約 並於當晚發表簽定之條文

重光代使於二日與王外長會見結果重光定於五日夜赴南京在六日晨與王外長舉行關稅協定簽印之手續決定於當日夜發表簽定之條文(四日上海電)

何應欽之報告 閻馮必敗原因(下) 在湖北省黨部擴大紀念週中

馮部內容空虛、至於馮玉祥孫良誠部之梁冠英師張印相本來有九萬多人、六萬五千師、宋哲元部之魏鳳樓、孤餘枝的步槍、其訓練較閻錫山稍好、然其嫡系部隊、如治安、田春芳、趙登禹各師、自上次叛變、被中央軍在鄂城洛陽、登封、臨汝一帶、迭次的痛擊、其損失都在三分之二以上、而張維璽所部之趙鳳林旅、倪玉馨旅、田金凱師、劉汝明師、亦被中央軍在襄樊痛剿、田劉損失殆盡、趙倪則損失在三分之二以上、若非唐生智叛變、中央軍乘勝追出潼關、馮逆所部、早就澈底解決、現在雖收拾餘燼、然已名存實亡、此次馮氏回潼、知內容空虛、恐東出洛陽、無法應付、遂飛調從前留守陝北之吉鴻昌孫良誠兩師、前來參加、然而孫吉兩部、槍支多係土造子彈缺乏、更無戰鬥能力、

意國造艦計畫 惹起英國輿論界之非難 謂列國將效尤競爭

四月三十日義大利內閣通過於一九三〇年內重新建造四萬二千噸軍艦起工計劃之消息播到英國殊惹起英國輿論界之非難咸謂意大利此種舉行甚易惹起法國之擴張海軍計劃愈可招致列國間之競爭新建造施設(四日倫敦電)

美國造艦延期

在美國議會通過之建造十五隻八吋一萬噸巡洋艦案定於本月末先着手建造五隻其中有二隻現已起工所餘之三隻依胡佛大統領之命以在此軍縮會議之中着手建造但有不合故而延期最近此次延期與倫敦會議結果無關茲以對於艦隊裝設必須一月乃至二月間之設計是以延遲云(四日華盛頓電)

所以現在約西北軍、和上年未叛變之前的西北軍、完全兩樣、上年的西北軍、還不值一擊、現更可想而知、此次馮氏東出洛陽、不過藉此驅驅閻錫山的欵彈、且乘機就食河南、馮氏不但沒有和中央軍作戰的決心、而且也無與中央軍作戰的能力、再拿馮氏內部的情形來說、我們知道、自從他兩次背叛中央、都遭失敗後、從前一般信任他服從他的官長士兵都懷疑他、而且覺得跟着馮玉祥只有吃苦、只有走上死路的危險、所以馮玉祥被閻錫山扣在太原的時候、如鄭炳勛、程心明、孫良誠、吉鴻昌等、均不願馮玉祥再被釋放、他們很想另覓領袖重新回到中央來、馮部鹿鍾麟是一個很有野心而爲馮逆所忌之人他當馮氏被扣待回到

名其妙的供其利用犧牲換言之即是要先有一個封建社會的環境然後才有封建軍閥存在的餘地、所謂物必先腐而後虫生、比方一個人有了很健全的細胞、自然一切的病菌、都無法侵入、即使侵入、也絕對不能存在、社會的情形、也就是如此、兄弟上年到山西太原、有一天出街散步、過着一個做小生理的體面商人、兄弟問他曉不曉得中國現在有個國民政府他回答說中國現在只有閻督軍的官做得大、又問他山西省政府主席是誰、他也不知道、以一個很體面的商人、連中央政府和本省政府都不知道、只對道有閻錫山、而且只知道是閻督軍、是官做得大、商民如此、農民可知直接在閻氏壓迫下的官兵、更可想而知、所以表面上是十餘年來未遭兵燹的山西、實際上則教育不成教育、實業不成實業、市政不成市政在都市裏只見軍閥官僚的勢力、在農村裏只見着土豪劣紳的勢力、

●閻馮破壞統一●

結說一句閻錫山是山西的霸王、以愚民政策來統治着山西的被治階級是苟安自全、不問政事的民衆、山西的統治階級、是軍閥官僚土豪劣紳聯成一片的系統、以如此的山西、所以閻錫山能夠存在至二十年之久、而且還要搜括山西人民的骨血、來造亂禍國、至於在馮玉祥驅迫下的陝甘兄弟雖然沒有到過、大致一般人民的教育程度、總絕不會高過山西、所以只好呻吟憔悴馮氏暴軍蹂躪强者變爲士匪、或投身軍隊、弱者則轉徙流離、成爲餓莩又就其軍隊來說、他完全是用愚民的手段、平素絕不關偷、把官兵每月應得的薪餉、扣在手中、作爲私產、然後憑個人的喜怒、來示恩示惠、使一般官兵、只知有馮玉祥、而不知有其他、因此一般官兵、雖然有許多是不滿意馮玉祥的、可是一方面在馮氏淫威之下、不敢輕於表示、一方面又以爲離開馮氏、便難得生活、所以只好糊裏糊塗地聽馮氏爲所欲爲、以如此情形、然後馮玉祥的聰明才智、絕不會高過陳炯明、然而馮閻在北方縱橫二十年陳炯明在廣州却一蹶而潰、便成死物、其原因就是晉陝的民衆和士兵、比較廣東的民衆士兵、其對於革命的認識、受主義的薰陶的程度、有不同之點、我們又可以說閻錫山馮玉祥的奸險詭計、實超乎曹操之上、但是曹操能夠稱王稱帝、傳子傳孫、而閻馮却連大總統之夢、尚不能做、成就會要身敗名裂這也就是因爲現在中國社會和三國時候的中國社會完全兩樣、於是閻馮比起陳炯明來、固然便宜得多、而比起曹操來却又是時代的落伍者要算是幸運中之不幸了、我們不要以爲現在軍事上消滅閻馮有了把握、就可以百事不問

革命基本工作、我們在黨務在政治在軍事各方面工作的同志、都要努力於一切封建思想制度的破除、無論是口頭上文字上、以及實際工作上總要去喚起民衆、使一般民衆明瞭國家的情形、自身的責任、起而接受三民主義自動的去消滅一切反動的勢力、只要多有一個民衆、明瞭了革命的三民主義、便是這一點一滴的進步、便是革命成功的階梯、革命的基礎要如此建築、才永遠不會有動搖的危險、假使我們不去注意喚起民衆、則是一般民衆、老是只管個人生活、不知國家爲何物、不明革命爲何事、心目中只有利害、而無所謂是非順逆、民衆十能是其所是非其所非、即不能助其所順、除其所逆、則討逆的進行、便不免費力多而成功少、所以消滅叛逆、誠然是需軍隊的力量、而根本消滅軍閥、在絕叛逆的再生就不是全靠軍隊的力量所能奏效的、一個人要不生病、最好是身强健、不能專靠醫藥、浙江省的縣知事、比較很少聽見搜刮民財的事情、其原因並不是浙江省的法律特別嚴刻也不是浙江省的縣長特別百愛而是浙江民智較開多數縣長雖欲刮創而不敢刮假使中國民衆多數都能接受主義、明瞭革命、在本黨領導之下、爲國家的生存、爲全的利益、而向一切封建勢力去進攻、去奮鬥、我敢說不但馮閻諸逆易滅、就是再有聰明才智奸險詭譎更十百倍于閻馮的人、亦雖欲逆而不能、雖欲逆而不敢了、同志們、不要忘記喚起民衆是我們革命的基本工作啊

平漢馮軍前進 孫良誠部開隴海綫 某要人由鄭返平談

北平消息、二十八日由鄭返平之某要人關於最近時局情形、據談予於二十七日以前、尚逗留鄭州、彼時、并未獲馮玉祥已到鄭州、刻下西北軍之士氣、異常旺盛、已完成隨時均可開戰之準備馮確已於二十二日抵洛陽、西北軍各將領及雜軍將領石友三、萬選才、孫殿英等、並晉軍將領徐永昌、楊愛源均應馮召、前赴洛陽、出席重要軍事會議、直至二十三日晚、始行議畢、惟外傳業已確定之軍事計畫、似仍未經議決、故此後西北軍將移其主力部隊於隴海路抑平漢路、尙未決定、但各部隊現似大抵向平漢路方面前進西北軍主力、劾駐於鄭州洛陽間、其他各部隊、則進迫臨汝、及竹山、淅川方面擬攻擊平漢路側面、此外復水及均縣方面、亦派遣有力部隊前往、又駐守鄭州之西北軍、現尚未開始東進、隴海路仍係萬選才部擔任防守之責、右翼方面、則由孫殿英部充任前敵部隊、其他晉軍、亦確已沿隴海路東進、予曾目覩晉軍關福安所部第四十師某旅已由鄭州向東方輸送綜合予在鄭州時、由各要人所聆悉情形觀測、馮閻間之團結、則極鞏固、前曾由太原輸送麵粉五萬袋赴鄭予逗留鄭州時、每隔一二日即見寧軍飛機三四架、飛至各處投擲炸彈、威嚇市民、西北軍則用野砲轟擊、以防其作低空偵察飛行、現西北軍已向市民宣傳、謂飛機決不至予鄭市民以危險、又傳西北軍曾在淅川方面、擊落寧軍飛機一架、西北軍方面某要人、曾向予談稱、該軍原擬於平漢路方面寧軍兵力單薄之際、一舉而進迫武漢嗣因恐被寧軍由側面加以襲擊、致未能實行、刻下、倘未決定戰略、今後、若果西北軍移其主力部隊於平漢路方面、則自非配置孫良誠所部有力部隊一師於隴海路、俾協同萬孫石各部、防禦寧軍不可、聞不日閻、馮即將聚晤於某所、討議對戰也

因軍事要人紛集 并垣頗形熱鬧 鄒謝薛等貢得古董不少

太原通訊、自洛陽軍事會議閉幕後第五路總指揮孫魁元前敵總司令徐永昌、副司令楊愛源、陸海空軍總司令部參謀長劉驥、軍務處長潘宜之等、曾聯袂同車來并、謁閻報告洛陽會議經過、及所討論各種作戰方略、孫等抵并後、閻待之倍極優渥、而孫之私人酬酢亦席不暇煖、曾將本人最近相片、分贈各要人、達數十張、孫此來任務已了、遂於廿七日離并返亳州防次、準備進攻、徐永昌、楊愛源、劉驥、雖均有私寓、然自回并後、逐日均在總部與閻討論一切、每日在寓休息時間、最多不過二三小時、故前往叩訪者、多被謝絕、據總部某君談稱、馮業下令各軍、向前推進、預料一週內、軍事當有新的開展、徐之前敵總司令部、亦決於日內離并、轉赴前方督師、陸海空軍總司令部、業已完全組織就緒、徐楊等目下仍在積極組織中、除參謀長前已委定劉驥、參謀處長辜仁發外、其餘各處處長尙未正式委任、閻鑒於第三方面軍總部交際處、已無設立之必要、決將該處編入陸海空總司令部、並將編制擴大、酌量增加人員、並將該處所附之山右通訊社、加以整頓、該處處長梁巨川、對於此次改編事、目下正在計劃中、大約日內即可發表、刻下總部門禁、仍極森嚴、入內若無陸海空總部、第三方面軍、閻行營、三項徽章者、衛兵則必加以詳細之盤詰、如在何處服務、進內欲會何人一一對答後即由一兵引至大號房、再由大號派人引至目的地、故外人苟無確實事務、而欲入內者實非易易也、萬居傅公祠之黨政要人、計爲鄒魯、謝持、盧爾乾、傅沐波、陶治公、薛篤弼、李書城等七人、各人每日生活、頗不寂寞、鄒謝等與趙丕廉過從甚密、每日必見面聚談、暇則散步街頭任意游覽、聞鄒等所買古書法帖、價值均在數百元薛篤弼每晨起床後必與往此之招待市打網球一二小時、近亦搜羅各種古玩古書不少、聞其價值、已達千元以上、薛氏前曾一度預備離并、後

丕廉、徐永昌、楊愛源、商震、薛篤弼、李書城、陳公博、王法勳、白雲梯、鄒魯、謝持、盧爾乾、陶治公、陳沐波等、均被邀、直至夜深始散、洵一時之盛會也

樺太暴風雨 爲災頗重大 死者數百人 失踪者稱是

受太泊港暴風雨襲害之東中知床岬及西能登呂五延六十餘里交通機關全部斷決尙有未判明損害之處有行方不明者三百九十名於三日午後三時發見溺死屍體九十四具救助者百九十名餘二百名諒係溺死(四日太泊電)

馮玉祥之近況 丁春膏由鄭抵北平談話

訊、丁春膏氏三十日由鄭州返平、記者一日特往趨謁、誌其談話大概如下問、先生由鄭返平之經過如何、答、予(丁自稱)係四月廿八日離鄭州、附專車繞道豐臺、因病折回北平就醫、在鄭春雨連綿、氣候較寒、過保定以北、天氣和煦、與北平無異、沿途運運雖繁、但普通列車、尙能照常開行、毫無戰時狀態、問、馮副總司令由洛到鄭州情形如何、答、馮副總司令在洛陽時曾召集連長以上官佐訓話、大意謂中華民族、爲倫理化的民族、倫理問題、與中華民族存亡、關係至鉅、倫理的解釋、就是孝悌、常見父母子女、提攜保抱、無所不至、遇有疾病、爲父母的人、調護之法、亦應有盡有、其至親嚐糞溺、以覘病狀、亦不嫌其臭穢、即爲子女者、對於其父母、恐亦不易做到、是爲子女者、應知父母養育之恩、世有不孝者殆非人類、是做人的第一步就是盡孝盡悌、如是方有倫理可言、而社會的秩序、乃有全安的保障、方才說到立國的精神、我們欲挽救中國今日的局面、除勵行孝悌外別無良法云云、馮係二十八日下午四時抵鄭、當檢閱駐鄭孫良誠等部官兵、約五六萬人、軍容極爲整肅、對於深明大義之韓復榘部騎兵師長、張德順、大加勉勵、並引咎自責、問、馮副總司令最近生活狀況、答、馮副總司令生活、仍屬簡單、每日飯食、兩菜一湯、黑莫一碟、稀飯一碗、來賓隨便留餐、且親盛稀飯、禮貌謙恭異常若遇特別宴會、爲八菜一湯偶必親奉來賓以菜、精神奕奕、和藹可親、雖對士卒亦然、問、馮副總司令對蔣中正之表示如何、答、四月二十六日蔣中正曾有非正式使者、田某金某洛謁見、馮比百川及各袍澤、此次毅然反對介石、係因其行動、無一不促中國於危亡、欲救中國舍去蔣外、別無辦法、蔣如覺悟、可即下野、彼能做到予當偕百川與之一同下野、免使人民再遭戰禍、爲愛惜介石個人計、希望其早日悔悟、否則無商量餘地、問、閻總司令對於黨政之意見、答過并時、曾謁閻總司令、閻對黨務、希望安協、以完成整個的黨、對政治、則主張將來絕對公開、予(丁自稱)所知者、閻馮總副司令此次用兵、純爲國家除害、實出於萬不得已、將來事平決亦成功不居、必敦請海內賢豪、出而執政、以建設新的國家、眞正的廉潔政府、故予對於國家前途、頗感覺有沉疴復起之希望也

因扣稅問題 竟影響承認 英國首與晉派交涉 外交團亦會議對策

閻錫山扣留津海關二五附加稅後遂致外交團與反蔣派間開始外交交涉但各國覺因此直面於反蔣政治機關之承認問題 閻捷足之英國已向反蔣派對外機關之陸海空軍總司令部外交處開始通常外交事務閻派遂藉此機會要求正式承認北方政府因此各國對華因有中央政府之存在竟處於碍於應付之狀態矣(四日北平專電)

外交團准日英美法四國銀行團之要求定於四日或五日開全體會議協議對閻錫山扣留津海關收入及鹽稅之對策(四日北平專電)

直是破壞條約 宋子文談閻錫山扣稅事

宋子文對閻錫山扣留津海關附加稅特向中外發出長文聲明書大要如左

閻錫山扣留之二五附加稅係供償還不確實之外債者是以閻之行爲直是破壞條約殊碍我國信用(四日上海電)

何民魂赴晉 王鴻一赴鄭

北平訊、李宗仁代表何民魂馮玉祥秘書長梁式堂、偕王鴻一今晚九時廿五分離平、何赴晉謁閻、梁王赴鄭謁馮

梅蘭芳患病

舊金山訊、梅蘭芳在此間自二十七日起、突患急性流行感冒症

東北人物志 玉照履歷預登一部 啓事

東北人物志投票結束後、敝報鑒於是書、既屬可供參考且足昭示將來、自應以材料豐富爲第一要義、乃請求當選諸位、以玉照履歷見惠、承荷不棄、相繼慨允、茲特陸續先揭一部分於本報第二面、並以左列各項奉達

一、已荷允登並付刊資諸位、如玉照履歷、尙未寄下即請早日賜寄敝報大連本社、及各分社

二、履歷如有須加更改損益之處、請賜示知、即當照辦

三、敝報爲謀早日出書、亟欲速急結束、已經當選各位有尙未示以登載玉照履歷與否者、並請迅賜允諾、准照所請辦理、俾得如期觀成、益增完備、則豈惟敝報之幸耶

北寧鐵路車務處廣告 (函運統字第二一三〇號附件)

查本路營口牛莊間渡輪業於四月一日起恢復航行照常售賣客票現因本路營口車開到時刻略有更改營口牛莊間渡輪行時刻自應照改以資銜接而利行旅茲將新訂渡輪時刻開列於左

營口(河北)開	牛莊(河南)到	牛莊(河南)開	營口(河北)到
上午六點	上午六點三十分	上午七點	上午七點三十分
上午八點三十分	上午九點	上午九點三十分	上午十點
上午十點三十分	上午十一點	上午十一點三十分	正午十二點
下午一點	下午一點三十分	下午二點	下午二點三十分
下午三點三十分	下午四點	下午五點	下午五點三十分
下午七點	下午七點三十分	下午八點	下午八點三十分
下午八點五十分	下午九點二十分	下午九點三十分	下午十點

瀋海鐵路公司招開東常股會並選舉商股監察人通告

查本公司定於五月十五日開第三次股東會並選舉商股監察人業將選舉規則登報公佈在案茲訂於五月十五日上午九時在遼寧省城鐘樓南商工總會會場開會選舉務希各股東先期携帶股票或股票收據到本公司換領入場券以便屆時與會選舉凡認足百股者均有被選爲商股監察人之資格恐不及名登載合併聲明特此通告

齊克鐵路龍江泰安間由四月廿五日起加掛二三等合造車之廣告

查本路龍江泰安間行之一二一次一二二次之混合列車僅有三等客車茲爲便利旅客計擬自本月廿五日起加掛二三等客車兩輛於各該次列車上除令各站至期照售二等客票外恐未週知特此廣告

齊克鐵路車務科啓

鳴謝徐岱屺先生

啓者敝人久受內患屢治無效今蒙友人介紹漢醫徐君岱屺診治服藥後立見轉機連服幾劑得獲痊瘉足見徐君醫學淵博專長濟世活人實非虛譽謹登報鳴謝并爲內患者指示途徑焉

敝陳道仁啓

緊要聲明

本號向在大連寺兒溝香取町設有東棧爲支店今因經理不便與顧將所有舖墊貨物電話以及賬目全盤兌於劉子亭改號東成福名下營業自後本支店一切外存外欠未清理賬目統歸東成福接治與本號無涉特此聲明

大連市浪速町 聚泰成啓事 電話 五三六三 八八二一 番

哀啓者

顯考楊府君玉泉公諱占山痛於國曆四月十四日申時壽終黑龍江省寓正寢享壽五十九歲謹諏於五月二日開吊四日發引扶柩回河北撫寧縣原籍安厝叨在 寅世友鄉誼 誼屆期光蒞殁存均感恐計不周謹登報以 聞

孤子 世榮 泣血稽顙
期服孫 惠恩 惠春 泣稽顙

通信處 哈爾濱廣信公司 黑龍江省軍用被服廠 遼寧省世合公錢號 河北撫寧縣榆關鎮玉成祥 寓設黑龍江省軍用被服廠對門本寓

哀啓者

顯考魏府君雲程公諱允成慟於中華民國十九年國曆四月十六日申時壽終正寢距生於清咸豐五年八月十日卯時享壽七旬有六不孝國棟國材侍奉在側不孝鑑在吉林長春稅捐徵收局局長差次先期馳歸侍疾親視含殮遵禮成服謹擇於國曆五月二十一日開吊二十二日成主二十三日發引諏吉扶柩祖塋安葬哀此訃 聞

孤哀子 國棟 國材 國鑑 泣血稽顙 奉繼慈命稱

通信處 營口馬市街德合福 長春稅捐徵收局 喪居營口侯家油坊本宅

大連

大龍街之夜市案 即將頒與許可
土木課將呈請文返還警署 安設電燈並規定貨架樣式

西崗華商公議會計畫之大龍街夜市案、當經小崗子警察署當局之贊許、即提出許可願書、一方向關東廳土木課大連出張所呈請諒解、不日即可頒布許可等情已詳誌本報、彼西崗公議會即着手接受報名等情事、刻已有三百餘名之報名者、因是西崗公議會極盼該夜市案早日許可、俾即着手接設路燈、開始夜店之陳列等、昨據西崗土木課方面、對該夜市案亦甚爲贊許、詳加研究外已於上星期六日將西崗公呈遞之文件及西崗子警察署照會之公文均行辦理完竣復轉還於小崗子署矣、依此觀之、在本月五日或六日即可由小崗子警察署頒布該夜市案之許可於西崗公議會矣、頒布許可後同時着手按設電燈、及其他一切之手續、故一般希望加入該夜市內營夜商者、可速到西崗工議會報領地號可也再關於夜市之貨物陳列架事爲壯觀瞻起見、以各小商之貨架均爲一律爲佳、聞西崗公議會當事者或對此貨架一律事、亦當有一番考慮焉

駐韓總領事 張維城過連
乘本日榊丸

國民政府駐朝鮮總領事張維城氏、前因有重要任務、由朝鮮入京、現已公畢、由上海乘榊丸、定於今日五日抵大連、聞張氏此行、因朝鮮總督之介紹、將在連稍有耽擱、參觀滿鐵及本埠各種設施、及中國人方面情形、已有電報致同連省親中之外交部特派員李仲剛氏云

王祝三結婚
夏曆四月十三 禮場在聚仙樓

市內永興泰啓明書社主人大連華商公議會董事王祝三氏、少年英俊、商界巨擘、定於月之十一日即夏歷四月十三日、在聚仙樓舉行結婚禮、新娘爲旅順水師營王正寬之大女公子、曾卒業於水師公學堂、王氏交際極廣、故其朋輩、準備豫賀者、大有其人云

持刀行兇者 刺傷行路人
豫備殺人被捕

市內聖德街三丁目渡邊嘉四郎處之同居人今宮信雄二十四歲、於三日午前八時、與朋友辻倉會談中、今宮謂辻倉與渡邊之妻有醜關係、非常憤慨、因起殺心、即於午前十一時、自渡邊持菜刀兩把、豫備去殺辻倉、在途中將行人趙士選二十一歲、以刀刺傷、該趙忍痛急跑至河沙口警察署報告遂將今宮以豫備殺人犯人逮到警署拘留、並將消滅殺人證據之北宮亦捕至署門罪云

同澤中靑籃球戰 中靑大勝同澤
爲四十八對三十二

參觀連旅敎育中之遼寧同澤中學藍球隊、應中青之約、於三日午後四時、在中青籃球塲交鋒、鼓笛一鳴、只見十隻活虎、飛躍塲中、此搶彼奪、殺是動觀、掌聲彩聲亦隨之大作、同澤隊雖然不弱、但欠連絡、陣容大亂、中青隊遂乘勢而上同澤隊因一蹶不振、卒以四十八對三十二、中青大勝同澤敗北、爲時已下午五時矣、同澤參觀團依所定之行程、於四日離連赴瀋、予定日內返瀋云

趙局長來連 採辦電話機
一二三日後返海

海城財政局長兼電話局經理趙立英氏、於月之五日來連採買電話機件、乾電池等、並游覽全市風景、約在連逗留三日、仍返歸海城

烟館中捕獲小偷

大連警察署刑事、於二日午後八時三十分鐘、臨檢金華樓阿片小賣所、逮捕一住所不定無職業犯人一名、原籍金州二十里堡姓宮名志桐二十二歲、供認於五月一日午後十二時、在市內千代田町二十九番地福田熊五郎家竊取衣類數件時價値五十餘圓云

徐海軍少將來連

東北海軍總司令部副官海軍少將徐國傑、及東北海軍工廠總監祝福田兩氏、乘於三日入港之利通丸由芝罘歸連

民署土地事件 仍繼續檢舉

大連民政署官有財產土地不正事件、仍行繼續檢舉、於二日午后二時、又將市內若狹町河原與三郎五十一歲、以贈賄被疑者收容於嶺前屯刑務支所、於三日午前十一時、池田檢查官帶同川上書記及千葉警部木梨書記、分道搜查被疑者之家宅、照目下之情形、於一兩日中、尙能有三四名收容入獄云

瀋陽

孔繁蔚回晉覆命 朱鼎庚又來瀋
晉謁張長官接洽協防問題

山西閻錫山前派東來之代表孔繁蔚到奉後晉謁長官協商事爲現以事畢於三日早搭北寧路客車返平轉道回晉報告一切又傳作義代表朱鼎庚爲接恰協防問題於三日晨由津來瀋晉謁張學良長官云(文)

稅務講習所 招考第八期

遼寧財政廳長張振鷺查廳內附設之稅務講習所自第七期學員於去歲十月間畢業後即未續招比聞該廳長爲造就專門人才計擬續招第八期學員入所講習以六個月爲畢業之期云

北寧鐵路局 用國音發電
五日起實行

自四洮鐵路局發明以國音字母代表通電後大著成效各路多矣比聞高紀毅北寧局長爲仿用比較時昔用洋文者便利採用計該路設班傳習現已竣事特通令全線由本月五日起所有該路幹支各線一律改用國音電報同時廢除洋文發電云(文)

市政所考試醫生

瀋陽市政公所爲維持人民健康每年考試醫生數次於一日開始考爲其科目分爲內科外科小兒科等內科試題爲(一)脈以胃氣爲根本其胃氣之精義安在試詳言之(二)夏脈宜洪論(三)內傷有飲食勞倦二因其脈證若何並以何法治療(四)虛者補其實者瀉其子論計投考者約一百五十餘人之多云

雅魯

縣長晉省將勘丈

雅魯縣長因討論清丈事項進省聞不久即行實地勘丈刻下報領續領一概停止勘丈後再行核示云

特區中學之來去

於月之廿四日哈埠特區鐵路中學旅行來雅在雅街逗留三五日即行回哈云

烏吉密

金科長被控 已赴法院質對

珠河縣政府第一科長金鑄寰字笑宇在差數載舞弊與否不得而知然亦稱爲富翁矣其爲人之品格外懷忠誠內藏奸詐對於公務尤獨自處斷視孫主席如贅留毫不顧念其職責如何而孫主席亦不敢加過問聞前拿獲大刀會匪嫌疑犯張佩元後經朱偉庭百般疏通以大洋數百元行賄該科長即折獄矣不期該張某受何人架唆刻在濱江地方法院呈控業經傳

牛莊

慶賀佳節宴嘉賓

本鎭駐日本警察官吏派出所於四月廿九日爲該國天長節該所日警官特請本鎭紳商各機關人員至該警所敬備佳肴大開筵會並懸旗結彩一時車馬盈門極稱盛况云

奉縣令整理街道

本鎭公安第五分局長孫廣生以時値春夏之交對於街市之衛生並交通秩序急應整理於近日乃派警士分傳各商民按戶籌設衛生水桶洒掃街道並將魚肉菜商攤床小販等皆指定菜售場所有販賣等商不准在街市隨便陳設以維持秩序以便交通云

毆打成傷釀訟端

本鎭每逢一四七日爲馬集銷售之期於中曆三月廿七日臨馬集之日有某村居民董成年買某人毛驢一頭價現洋若干元當有馬經紀劉璧子等講合成事原言定係三集無病始爲實買否則有病即時退回於四月一日又臨集期毛驢患病董某向保人說退馬劉某竟說不許退回等語因此口角雙方毆打成傷時董某赴管區五分局控告現被警區傳究到案

鐵嶺

魏將軍追悼大會

我邑魏公長林係國民革命軍十五旅少將也英勇絕倫殺敵致果去歲捍衛邊疆抵抗赤俄捨身取義爲國捐軀噩耗傳來合邑父老銜悲婦孺揮淚天地爲之慘愁今當靈車抵邑不遠爲此縣主席與公安局長通知各機關各法團士紳工商等均表惻合同提倡組織追悼大會備香燭花圈紙扎旨酒高供素幡輓聯祭文奠帳軍樂國樂等由會內李街長擔任籌備一切以悼忠烈藉慰英魂想夫軍輪乍停靈柩抵站尙不知多少父老名流捷足迎迓鵠立道左也(僧)

下城子

管團長定期檢查

陸軍二十一旅步兵十八團團長管君錫九自調任該團後因公事忙碌未暇檢閱防區時在春日融和天氣復暖正値着行檢查之期定於五月一日實行團長檢查故令各部嚴爲預備駐馬榣河三營營長劉世凱學術兼優從戎多年實行教育勿稍懈意自接檢查令於日昨特召所屬上尉軍官會議準備檢查與維持秩序議畢均各返防云

金州

保甲會議之事項

四月廿八日午后一時保甲會議事件令各街甲長等家喩戶曉其會議事件列左

一、春季清潔法施行檢査之件本件施行期日定於陽曆五月三日查第一區四日第二區東門外屯五日第三區西門外屯新金州北門外屯六日查第四區日本人但本年爲衛生進步計對檢查上非常嚴厲如便所構造須蓋屋安門埋缸或以洋灰砌之饅之務使不滲不漏再塵芥箱亦俱得設備其餘應掃除之法另紙記載務祈詳細告知各戶特別注意於檢查先一日收拾潔淨以備受檢

二、會特別稅中畜犬割新設之件本件旅大管內各會早已施行本年受民政署指示各會一律施行按畜犬一頭生後三個月內即徵收畜犬割小洋銀五十錢須告知各戶有畜犬者在陽歷五月內到會屆出爲要

三、畜犬牌交付之件本件因有納稅之關係必須有無但領牌以分別納稅之有無但領犬牌時當須納犬牌費小洋銀廿錢如有丟失到會屆出再領犬牌再納犬牌費但尙須再納費銀二十錢

四、豚疫豫防注射之件本件昨年會施行一次成績很好本年農會對會民俱有會員關係爲保健全會購猪的健康注射藥品價値很貴僅收料銀五錢純屬爲地方會員有益之舉祈各位告知各戶勿惜煩勞請求注射爲要日期陽曆四月三十日塲所午前八時會務所內午后一時北門外大寺廟外

五、天長節祝賀之件本件於本月二十九日祝賀告知各戶懸旗仍取中日交父式但旗子旗頂旗杆俱要整齊現下本會已代預備杆頂如有少者到會購取爲要(明)

滿洲結核豫防會 金州支部之宣傳

人之一生疾所難免率多漢然疏忽不知豫防致疾罹身即思治療雖手罔效徒遺噬臍莫及之悔今該支部犧牲精神編成白話文印刷若干枚散布宣傳俾衆覺悟斬絕病源其白話文如左

一、大家要吐痰必在痰壺裏吐、能千萬別隨便的地方還對人說話之時彼此小心咳嗽是頂要緊的

二、如在大家聚會的地方兒隨唾亂痰被官衛處辦

三、大家都是在外呼新鮮的空氣和晒光身體還把窗戶開放換氣射人日光等事預防上頂要緊的

四、掃除屋裡之時務必使用濕布膠皮等物是很爲妙爲的是小心看不叫塵土飛散至於古衣褥被等類用藥或日光消毒是頂要緊的

五、常吃補身的東西還每天作適當之運動保持肯腦之健全是頂要緊的

六、如每天有咳嗽覺悟體重漸減在午後發熱胸口覺有異狀等事必請醫生診斷是頂要緊的

七、本會如有請求消毒患家按照實費消毒對於窮家就作免費消毒又照料免費入院養病大家遇有這麽事情就報警務課爲要(三)

春季清潔之檢查

金州民政支署衛生當局注重公衆衛生起見援例施行春季檢查清潔方法細目要點列左

一、凡在住房及棧房等內放擱之家具及其他可得移動之什器等一概搬出於房外不礙交通之處嗣將住房及棧房內外掃除潔淨再爲搬回

二、凡在倉庫內所有多數之物件雖未必搬移屋外須將門窗開放以通空氣射入日光並將其倉庫內外掃除潔淨

三、天棚床下等處凡能想法打掃務要掃除潔淨

四、蓆子舖蓋衣服等須曝曬三點鐘以上之時刻惟物件廣有減色者不妨背日晾乾

五、將井泉及存放日用食料之處如廚房浴室烟筒地窖牌茶箱臟土坑汚水池汚水溝茅房馬棚猪圈等處或其附近均須注意嚴行掃除如有破損之處隨時修理整齊

六、房屋倉庫等處旣經掃後務期將門窗開放流通空氣射入日光

七、房院內有潮濕之處或牛馬猪圈等處撒用土砂或石子等物舖墊以資乾燥

八、塵芥或其外之污物於箱內運至投棄塵芥塲燒之

九、凡如劇塲市場旅館理髮等處時常有多人出入之處或因地址關係易招不潔之處時加注意掃除潔淨

十、遇有施行地址內尙未有茅房及汚水池之設備者或其設備不完善者必須一律呈請本署一俟得有許可依據關東都督令第七號從新修設或改善之

十一、除前開各項之外由警察官吏特示之事項亦須遵勿違(明)

一面坡

旣姦弟婦又要殺弟

本埠河北住戶楊樹山年四十餘與胞弟樹文在河北種地因連年豐收頗呈家餘三九之相客歲八月間與弟定安同鄉孫姓女年十九歲爲室九月中旬行結婚禮旣無翁姑又無妯娌進門之後即乃主婦本年四月二十三日樹山命弟赴密峰站討債家中僅剩弟婦樹山半世鰥夫性慾頓起至晚見弟婦熟睡即將弟婦姦醒百般拒絕無如伯兄愛情過度强行摟抱如此三日竟無虛夕迨至其弟回家乃妻詳向丈夫報告一切樹山聞知老羞成怒手持大斧向胞弟砍來後經多方拉勸其弟得命奔向特區保衛第五排報告由排長帶同團丁將楊樹山暨其弟婦楊孫氏一併抓獲略爲訊問遂即備文呈送特區警署法辦結果如何容訪再誌

妖魔現後 頭被斫去

西小營子住戶王某之妻王李氏年卅一歲一子一女均幼在三月初旬王李氏曾在院內見一牛頭馬面之怪魔身黑色高約三尺當時將伊嚇倒迨至神定仍起怪魔亦不知爲何物四月中旬鄰佑均不知去向閱傳某晚全家均入睡鄉將及十二點後王某忽聞聲動急燃燈視之突見妻頭不翼而飛鮮血淋漓滿床褥驚駭大呼鄰佑聞聲起來見一人頭樹於院中據其子女云我等與子媽媽同睡々至夜深々起身點燈見我媽々之頭沒有了當即呼人等語嗣後雖經警察多方偵察亦未發見可疑之點究係爲怪魔所害抑有他情容訪再誌

開原

胡匪路劫行人
輕重傷痕二十八處 搜去現洋二十八元

開原小灣屯民戶關玉良於本年四月三十日往赴丁家窩棚村辦事是日午後二鐘時回行至丁家窩棚村北里許道上突遇胡匪一名手持鐵斧上前攔劫致將關玉良頭部砍傷(計輕重傷痕二十八處)皮破血流倒地該匪當由關玉良腰間翻搶現洋二十八元棄斧携贓逃逸關經其家屬悉知前情即將關玉良送往醫院調治一面報警嚴緝兇盜云

日警署嚴查旅店

開原日警署長前田信二氏鑒於白日搶案發生確因當地有窩藏匪人始得潛伏必須嚴查以清淵藪特飭所屬對於管內火房旅店注意嚴查云

阿城

孫排長克盡厥職

本城公安游擊二隊一排排長孫庚龍精明強幹勇敢有爲久歷戎行屢著勞績頗爲上峰嘉許自隨局長劉漢章氏蒞阿後即充榮市門分駐所巡官矢勤矢愼除暴安良保衛商民不餘遺力以致有口皆碑聲譽載道均云該孫君有將士之才於二月間提升排長自到差後力求整頓不憚勞瘁對於日兵恩威並施寬猛相濟而巡邏查道設卡放哨晝以繼夜與士兵同甘苦大有不眠不休之勢是以宵小遁蹤閭里安寧商民安堵我邑人士僉謂該排長克盡厥職排長得人云

蓋平

縣府派員催國課

本邑全境田賦總數計一百二十七萬餘畝今徵收已告終屆總共始九十萬餘畝未納捐課者爲數實多縣府因派員四出據票傳催以便即時繳納而重國課云

海城

王局長整飭警政

本縣公安王局長深恐所屬長警對於操演上日久懈生是以於月之念七日下令公安馬步各隊以及警察第一分局長等對於所屬警兵除勤加訓練外並於每日早六點一律到天龍廟警察教練所操演一次以資歷練上記之長警等如有屆時不到或操法生澀者即以玩忽職責懲處聞該局長每日早晨必親履操場檢閱各隊之訓練成績云(青)

利通公司宴官紳

本城利通汽車公司爲達其交通救國之惟一目的計定將臘鑲牛庄之兩長線修成專用車道以促營業之進展惟佔用路線或租或買必須官紳方面以意的援助方克有圓滿的結果並援照國家股買土地之現行法組織一審查委員會以備萬了故該行經理徐主羊特於五一日午製備盛筵邀請地方官紳如商會辛主席公安王局長農務李會長教育陳局長財政趙會長及電氣董事長劉卜忱代徵士哦星岩教養工場長劉冠英並本報分社長林化靑等十餘名姿意談飲直至午後三時方始置宴臨行時將來賓一一用四輪電送歸矣(靑)

卡倫

大火延燒全村
二十餘戶盡成灰燼 火原損失正在調查

邑北拉拉屯村於月之二十七號午後三時許正値狂風怒吼之際忽由上風頭處起火始則僅延柴草繼之火及房屋結果次第竟將二十餘戶之全村焚燒殆盡條忽間若大之村屯已成爲烏有之鄉所云水火無情者誠哉是言也至起火之原因及燒去若干房屋及財產數目候訪明續誌

鳳城

組織官產委員會

縣政府於上月十二日開行政會議所提議案有清查侵佔官地一案議決組織官產委員會現下該會正在擬定辦法擬妥呈縣核准即從事調查其有侵佔官地官道者查明請縣核辦彼時必有一番整頓云

佟縣長認眞懲奸

本邑佟縣長自上年到任以來辦理內政外交均持一鎭靜態度兼能識人所有奸貪之輩犯者必認眞懲辦因此宵小斂跡未有敢爲奸匿之行云

令調查區村

縣府奉省令開查各縣區制章業經頒佈實行惟各區村長副之資格賢否辦事之成績如何仰由該縣長委派專員認眞調查剔除積弊造表具報云

財政局添設分所

本邑財政局長楊孝同爲整頓地方捐款起見特委王維仁爲龍王廟分所長那選三爲草河口分所長杜國楨爲石頭城分所長以便添設分所而裕收入云

縣政府招開會議

本邑縣長辛鮮民氏鑒於選舉村長以及籌辦夏防諸要案中三令五申若不開會討論恐難盡善盡美故於月之四日在縣政府招集各區分局長會議討論一切云

洮南

六票三胡匪
贍榆防軍送來

洮遼鎭守使屬之贍榆駐防軍隊素精剿匪緝捕擅能乃前在該縣境內某與匪等接仗當擊下肉票六名胡匪三名昨三十日一並送進鎭署法辦云

張主任備車忙碌

洮南縣府檢查員兼軍運車輛事務所主任張職升爲人精明處事和叶每逢遇事不荒不張前該所主任辭職張君接職迄今所辦各事頗爲週到嫌怨不辭近來二十團移防來洮該主任因用車事非常忙碌云

吉林

公安局人員更動

吉林省會公安局總務科長陳殿業病故出缺已委司法科長張佩珩接充遞遺司法科長一缺職責重要未便久虛遂於日昨明令發表調委行政科長業向榮接充司法科長至遺行政科長一缺現尙在物色中日內即可發表

吉林省會公安局五分局長管國禎因事迄未到差職責重異未便久虛遂於日昨召集各分局員一等巡官等來局考拔以重人材結果於日昨發表調委第四分局員金蘭華陞充金分局長即日謝委前往視事云

吉林省會公安局劉局長現查一分局覃花胡同分所巡官李芙有怠職責長此以往誠恐貽悞職務遂於日昨令將李巡官撤差遺席已令一分局巡員送局考陞云

吉林省會公安局第四分局員金蘭華陞五分局長遺缺已於昨日委任督察員邱子波陞充第四分局員邱局員當即謝委前往視事云

四區更換分局長

公安第四區分局長田錫侯自到差以來對於地方頗稱盡職近因潔花泡一案處於嫌疑地位遂自動的向總局辭職遺缺由公安局行政課長堯際唐前往接替云

財局準備保險庫

本縣財政局長趙立英以涉於財政範圍之緊要書契關係綦重爲預防危險起見持呈請縣政府擬由公欵項下購備保險櫃一具以備儲藏各項重要證據云(青)

涉訟花費之限制

本城縣政府於月之一日接到遼寧民政廳擬定之民衆涉訟花費附制法一通俾人民得免胥吏之舞弄聞縣府接到斯項法案後趕即訓令各區分局長及各村政府等一體遵照矣(青)

安東

日參謀公畢返任

日本駐旅順關東軍參謀陸軍大佐板垣氏日前因有某項公務來安下榻日界安東旅館聞該參謀在安除應辦事務外並視查駐安之守備隊及各軍政機關刻已視查完竣於日昨搭乘安奉列車旋道遄返旅順原任云

捉獲冒充軍人犯

近來以東省潛匿反動份子甚多當局迭令時加注意安東公安局對於店舖之清查無微不至日昨本埠永安街分所某巡士至新艷巷豐裕昌客棧查店適有店客孫家身穿着灰色陸軍制服警察詢其充差隊號及護照並來安何幹會至憲兵隊稽處掛號否據其所答總屬不符始言且無護照及其他憑證警察遂視其情形之愴惶定係冒充軍人逐帶同分所轉送總局云

最高法院東北分院民一庭四月二十九日判決及裁決案件

計開

民一庭判決案件

一、劉福臣與李孟興因請求償還借欵訟不服遼寧高等法院判上訴一案

一、劉曹氏與劉德新因離婚訟不服吉林高法院判決下訴一案

一、趙陳氏與趙錫明因請求離婚涉訟不服遼寧高等法院第一分院判決上訴一案

一、房地產業主公會儲蓄借貸會與基司金因優先受償權涉訟不服東特區高等法院判決上訴一案

一、列夫達維多維赠列衣飾洛維赤與潤福滿因債務涉訟不服東特區高等法院判決上訴一案

一、史金聲與李純琛因請退滙欵訟不服吉林高等法院判決上訴一案

民一庭裁決案件

一、聶棟等與聶鳳因分析釐請緩期補正一案

一、楊汝漢與范喜全因房屋涉訟上訴聲請訴訟救助一案

一、七聖祠與吳止救因債務涉訟上訴聲請緩期補正一案

一、尹鐵庫與王占魁等因賠償涉訟訴聲請訴訟上救助一案

每日繪圖紅樓夢
第一百卅一回

香月尙先生繪 (繪圖禁止轉載)

話說襲人見賈母王夫人等去後、便走來寶玉身邊坐下、含淚問他、怎麽就打到這步田地、寶玉歎氣說道、不過爲那些事情、問他做什麽、只是下半截疼得很、你瞧々打壞了那裏、襲人聽說、便輕々的伸手進去、將中衣脫下、略動一動、寶玉便咬着牙叫噯喲、襲人連忙住手、如此三四次、纔褪下來了、襲人看時、只見腿上半段靑紫、都有四指闊的傷痕、高了起來、襲人咬着牙說道、我的娘、怎麽下這般的很手、你但凡聽我一句話、也不到得這步田地、幸而沒動筋骨、倘或打出個殘疾來、可叫人怎麽樣呢、正說着、只見丫鬟們說、寶姑娘來了、襲人聽見、知道穿不及中衣、便拿了一床夾紗被、替寶玉蓋了、只見寶釵手裏托着一九藥、走進來、向襲人說道、晚上把這藥、用酒研開、替他敷上、把那淤血的熱毒散開、可以就好了、說畢、遞與襲人、又問道這會子可好些、寶玉一面道謝、說好些了、又讓坐、寶釵見他睜開眼說話、不像先時、心中也寬慰好些、便點頭歎道、早聽人一句話、也不至有今日、別說老太太太太心疼、就是我們看着、心裏也有、剛說半句、便忙咽住、自悔說的話太急了、不覺紅了臉、低下頭來、寶玉聽得這話、如此親切稠密、大有深意、忽見他又咽住、不往下說、紅了臉、低下頭、只管弄衣帶、那一種嬌羞怯怯、竟難以言語形容、越覺心中感動、將疼痛早已丟在九霄雲外去了、想道、我不過挨了幾下打、他們一個個就有這些憐苦之態、令人可親可敬、假若我一時竟遭殃横死、他們還不知是何等悲感呢、既是他們這樣、我便一時死了、得他們如此、一生事業、縱然盡付東流、亦無足歎惜矣、正思着、只聽寶釵問襲人道、怎樣好好的動了氣、就打起來了、襲人便把焙茗的話、說出來了、寶玉原來還不知賈環的話、見襲人說出、方纔知道、因又拉上薛蟠、惟恐寶釵存心、忙又止住襲人道、薛大哥從來不這樣的、你們別混猜度、寶釵聽說、便知寶玉是怕他多心、用話攔襲人、因心中暗暗想道、打得這個形像、疼還顧不過來、還這樣細心、怕得罪了人、你既這樣用心、何不在外頭大事上做工夫、老爺也歡喜了、也不能吃這樣虧、你雖然怕我存心、所以攔襲人的話、難道我就不知我哥哥、素日恣心縱慾、毫無防範的那種心性、當日爲一個秦鍾、還鬧的天翻地覆、自然如今比先又加利害了、想畢、因說道、你們也不必怨這個、怨那個、據我想、到底寶兄弟素日肯和那些人來往、老爺纔生氣、就是我哥哥說話不防頭、一時說出寶兄弟來、也不是有心挑唆、一則也是來的實話、二則他原不理論這些防嫌小事、襲姑娘從小兒、只見寶兄弟這樣細心人、你何嘗見過我哥哥那天不怕地不怕、心裏有什麽口裏說什麽的人呢、襲人因說出薛蟠來、見寶玉攔他的話、早已明白自己說造次了、恐寶釵沒意思、聽寶釵如此說、更覺羞愧無言、寶玉又聽寶釵這番話、一半是堂皇正大、一半是去己的疑心、更覺比先心動神移、方欲說話時、只見寶釵起身說道、明日再來看你、好生養着罷、方纔我拿了藥來、交給襲人、晚上敷上、管就好了、說着、便走出門、襲人趕着、送出院外、說姑娘倒費了心、改日寶二爺好了、親自來謝、寶釵回頭笑道、有什麽謝處、你只勸他好生靜養、別胡思亂想的就好、要想什麽吃的頑的、悄悄的往我那裏去取了、不必驚動老太太太太衆人、倘或吹到老爺耳朶裏、雖然彼時不怎麽樣、將來對景、終是要吃虧的、說着去了

小友樂

春景謠

(熊岳南康寧堡職業小學高五級生吳永泰年十三歲)

春日暖、春風和、春光好、春景多、春山皆綠色、春水盡綠波、蝴蝶穿花舞、蜻蜓點水過、楊柳碧、碧如煙、桃花紅、紅似火、梁間燕子呢南語、樹上鶯兒婉轉歌、河畔老漁翁、垂竿又撒網、田間農夫哥、戴笠復披簑、對此景、樂如何、切勿徒貪歡與樂、小姊姊、小妹妹、小弟弟小哥哥當此陽春須努力、大好光陰莫蹉跎

祝賀滿洲報小友樂園開幕紀念的話

(仿小兒歌) (欒家屯普通學堂三男郭永晉十二歲)

滿洲報眞正好、提倡教育一口誇獎不了、報紙的名譽早就傳揚出去了、天上無處尋地下無處找、近來又添一份稿、東隣家去奔、西舍家去找、我了張報紙才看明白了就是小友樂園那處園地開始了專栽我們小兒小苗培養大樹了、我們的知識要啓發大了了、近日來各地學兄學弟學姊學妹來栽的實在不老少、看園子老小孩先生眞愛殺我們了你對待我們兄弟姊妹親切指導、我一言也說不了我今替我小兒小弟小姊小妹作一個代表實在歡喜感謝不盡的了也是我們幼年兒童幸福來到了永久也不能忘你老好恩情了並祝老小孩先生努力加餐、身體保重常常指教我們才好、再祝貴社各部諸君萬歲萬歲萬萬歲了

小朋友之一 苗門霖

我也進々小友樂園

(熊岳南康寧堡職業小學高五級生富永昌年十四歲)

我是一個小學生、所以有進這小友樂園的資格、我頭一次進園門、禮上是要先給這看園子的主人老小孩先生、行一鞠躬禮、然後與各位小朋友們行相見禮、但是、我

小武士 吉愛醫院々長陳英氏之公子家昌(六歲)

笑話十則

一、就是我

女孩說「媽々、今天一個女孩在學校裏跌了一交、大家都笑他、獨我不笑」母親道「你爲甚麼不笑?」女孩說「因爲跌交的女孩、就是我」

二、白字還有一撇呢

妹妹讀書!把曰字讀作日字姊姊道「你讀了白字了」妹々道「白字還有一撇呢」

三、爲甚不肯給我看

先生說!朋友必須互助一個學生道「陸志學是我們級裏最好的同學、昨天考試他做好了問題的答案、爲甚麼不肯給我看」

四、說不定

一個老人問小孩道「你有幾個兄弟」小孩道」老伯!這是說不定的我母親還要生小弟弟哩!」

五、互助

哥哥和弟弟吃點心、哥哥先吃完、對弟弟道「可要我幫助你吃?」弟弟不肯哥哥「道先生不是說過兄弟所應該互助麼!」

六、在我這本書上

地理先生們鴻生道「這本地理己經讀完了你可知道中國在那裏?」鴻生道「在我這本書上!」

七 尊姓

父親對兒子說「客來先問他尊姓、然後再來通知我」明天鄰居的陸先生來了、孩子道「陸先生尊姓」

八、我還沒有胡鬚啊

王兒的姨母、到他家裏來、見了王兒、就對他母親道「這孩子的臉兒很像他的父親」王兒聽了、急忙說道「那裏那裏!我的嘴上還沒有胡鬚啊?」

九、不管閑事

父親說「你既然、看見小賊進來偷東西、爲甚麼不來告訴我?」兒子道「昨天你叫我不要多管閑事、今天怎麼又要叫我管起閑事呢」

十、背包袱

一個小朋友、坐在車裏、見車夫拖得很乏力、便把自己的包袱背在肩上、說道「包袱我自己背了、應該你快些拖罷」

(貔子窩西街第八十八番戶王裕寶年十五歲貔子窩公學堂補習科)

春季旅行歌

(三沛) C調 3/4

1 2 3 3	2 1 2 2	1 2 3 4 5	4 3 2 —
小鳥唱歌	花兒放香	樹上地上綠	了一層
5 6 5 3 2	2 2 3 5 —	5 6 5 3 2 —	2 2 3 5 —
趁這樣春光	快快旅行	往東又往西	換換路程
6 4 3 5	3 2 1 1 —		
大好世界	綠了一層		

(小朋友們一面唱着一面表演着管保你們快樂呀)

笑話

(慈貽)

甲、我家昨天丟了一個井

乙、僅不得我聽見光當光當過去了哪

我是獸

(慈貽)

小妹々一一跳的來了、於是我便想在他身上找一些笑的材料我問毛妹是禽是獸、毛妹不明白我的話、我講給他聽道、會在天空飛的算禽、會在地上走的算獸、毛妹瞪着大眼睛想了一會兒、很得意的笑道、我是獸

想不出來題

(慈貽)

遊戲 遊戲 來遊戲
對於身體很有益
小帆船 大皮球 還有木飛機
紅粉筆 綠粉筆 東塗西抹最有趣
遊戲 遊戲 來遊戲
對於身體很有益

々要請小朋友注意、你看中國當官長的、每到掌政權的時候、就起利心、大摟而特賺、以飽私囊、毫不以建設啦、興教育啦、辦工廠啦、練養精兵好作外交的後援啦、人民受外人的欺侮、更不介意、精明的小朋友、你說可恨不可恨呀、小朋友們倏後要掌握政權時候、千萬免去這個可恨的惡習、才不枉在小朋友的樂園子裏面進這一回呢、並祝學問進步、哈々再談吧我這裡給小朋友們鞠躬了

(蓋平第四小學校四年級

勞動的益處

(吉長局附設中學校小學部王祖德)

勞動是衛生最要緊的一件事、假使我們吃了飯、終日不勞動、食物消化必遲、將來必定成病夫、要肯勞動、血脈流通就快、能使身體强健、身體强健、就是勞動的益處了

天長節放假日記

(欒家屯普通學堂三男張元隆十四歲)

四月二十九日那一天是天長節、我們學堂放假一天、早晨起來吃完了早飯、我就到朋友家坐席去啦、趕到了朋友的家裏、不過總十一點多鐘、我就和許多的小朋友在院子裏、做了一會跳繩的遊戲、趕到遊戲完了、已經到了十二點了、我就和很多的朋友在客廳坐在一處、不多一特酒菜就上來了、我們吃喝完了、我們大家就到院子裏、打了一會球、就和小朋友們分離了、我就回家來了故筆記之不忘

謎語

一

課罷經閑門外遊、偶遇佳人貴風流、似笑非笑微露齒、欲言不言面帶羞

二

粉蝶兒分飛去了、怨才郎已成灰、舉頭不見好傷悲、却原來一去不回

三

一個月穿了三十雙鞋 (打四書一句)

(吉林縣立第一高小校王俊英十二歲)

前回的謎話猜着了

一、生在柳巷與花街、長成了妙茶神柴、誰知郎君進前來、强把奴脫衣解帶、露出來白骨綠胎、橫三縱四巧安排、無論涼熱我得挨、提起來淚如滄海(打一物)(笊籬)

(王俊英君也猜着了)

二、磚舖地地不平、高打門坎低頭行、點燈燈不亮、打鐘鐘不明、打四人、瘸子、羅鍋子、瞎子、聾子

三、瞎子推磨、打四書一句 先生餵

(公主嶺私立小學校姚芝陽十四歲)

驕傲的姐姐

有一天、我到劉文家裏、他姐姐說「我臉上有五寸厚的粉」我說、對啦、這是怕看見你臉上那許多銅錢大的麻子吧」他又說我有一百多件衣服 我說、你連要飯的衣服、都算上了罷」他立刻跑了(吉長鐵路管理局附設中學校小學部十六級劉雲生

祝詞四則

(熊岳南康寧堡職業小學高五級生趙住海年十五歲)

以小友樂園四字連成轆轤體

(一)
小友樂園 熱鬧完全
人人可進 不費金錢

(二)
滿洲報社 小友樂園
用意良善 可啓後賢

(三)
好鳥枝頭 落花水面
小友樂園 請試一看

(四)
兄弟姊妹 星期得閒
大家萃聚 小友樂園

生馮笑如十歲)

鄉人的談話

(高十九級生彭萬增)

某日早飯後、我往城外閒遊、遇着甲乙二人、這兩個人乃是鄉裏的人、坐在樹下談話我就站在後邊聽他說些什麼、甲謂乙曰、如今的生活眞難過、怎麼說呢、就像現在作工的人、辛辛苦苦、替人家做了一天苦工、還賺不到幾個錢他的的妻子兒女都不能得飽飯吃像這樣的人咳還算不錯、像現在的人、比他們還難過得多啦、乙曰、怎麼難過呢、甲曰、造成民國的孫中山先生、自他去世以來替人民做了許多好事、又著了許多有利益書、那最有價值的書、名叫做三民主義那書裏的意思、就是說有能力有知識的人、可以在世界上生存、其餘未有知識未有能力的人、就不能在世界上生存、看起來現在的生活不難過、說到這個地步、乙就慨嘆了一聲、說我有子弟時、一定叫他念書、好預備在世界上生活呀、住了一會、甲乙二人去了、我就同家、取筆記下來

楊先生的家

沙公高一杜興亞(書於去年初四時十二歲)

昨天的日記

(吉長鐵路管理局附設中學校小學部趙亭喜)

四月一日那一天、我校開寒假作業成績展覽會、我在假期裏、天天在家玩耍、把功課沒有做、現在開會展覽我就苦了、我聽滕主任說:這次有照像的、有得東西的、還有題名的」我呢?不但沒有那好的希望、還罰了四十分的直立、這是多麼慚愧的一件事呀!咳!這又怨誰呢?我明白了!我決定了以後再有假期作業的時候、一定要用心去做、所以我今天特地把他寫出來、當作悔過書能

通訊

諸位小朋友現在有兩件事要告訴你們

一、圖畫最好用墨筆畫、不必用別的顏色、因爲彩畫和顏色淡的畫、做銅版是看不出來的、小朋友中有畫的很好、沒有登出的、就是這個原因

二、銅版可以奉贈但要請小朋友親自來取

本園啓

給小朋友一封信

小朋友們台鑒、愚獃的小弟

海城縣南三十里之楊家甸大東滑石苦土鑛業公司董事會啓事

查本公司自試辦以來諸事均未就緒於上月經農鑛廳頒到大照鑛區官廳手續均已完備本公司董事會爲實事求是擬充營業起見將公司各部從新整頓發展四月一日以前爲試辦時期四月一日以後爲整頓正式開辦時期將整頓改組手續及山上堆本月貨價臚列如左

一、海城驛大東公司辦公處移海城城內大南門裏裕順興內並委董事婁秀峰常住海城接洽一切

二、本公司總經理劉子衡副經理荀鴻賓因有高就於四月一日已准給長假

三、四月一日以前本公司對外手續統歸前總副經理負責

四、聘王于新爲本公司經理

五、鑛區範圍六百餘畝苗線偉大鑛質優良採作無盡

六、鑛山臨時工人二百餘名日夜採作

七、每日出貨八九萬觔

八、鑛山現存整碎滑石及筆料約數二百萬觔

九、本月滑石價每百觔金票二角筆料價每百觔金票一元二角在山交貨

海城 大東公司董事會 董事長李黼卿啓

接兌聲明

敬啓者鄙人前在香取町聚泰成棧任事已數年今因總號經理不便兼顧將東棧之貨物舖墊電話以及外存外欠來往賬目等兌與鄙人名下爲營業自此以後東棧所有一切來往賬項等事設有發生糾葛完全有鄙人擔承不與總號聚泰成相干特此聲明

劉子亭 東成福 啓事

上海大戲院 (五月二號起連映五天)

大中華百合公司最近傑製 半夜飛頭記 (武俠香艷神奇佳片) (四大女明星主演)

明星大戲院 今日開映 (響滿東北武俠愛情鉅片) 暨南公司 最新出品 火燒青龍寺 第一集 色藝双全夏佩珍女士主演

常盤座 連鎖商店電話二二三九番 街電影館

全部字幕均譯爲中國文 觀之可得十分明白

由電巴沙爾社費百萬元之偉大作品

蕭寶得 經拉拉布蘭特女士一生之傑作

赤熱之大速度 快漢列季那爾 得廸尼君主演

入場票價樓下金票八十錢

旅客注意

大連 裕長棧 電話六三五二
長春 裕長棧 電話六九四
哈爾濱 裕長棧 電話一一六
青島 裕長棧 電話二六〇一

本棧寬潤潔淨招待殷勤代理車船客票轉運貨物報關完稅客商光顧無任歡迎 本站主人謹啓

廣告

逕啓者茲爲敝號辭職所有在職時對內外帳目等事早已算清嗣後倘有發生錢欵及其他情事敝號概不負責恐未週知特此聲明

金州 東和成木廠謹啓

緊要啓事

鄙人任善鍾明吉昌崔太昶三人啓事茲有信濃町市場二十七號房同豐青物商原係遲煥堯創自民國初年至民國十六年因遲煥堯不守舖規生意損失若干鄙三人共有債券萬餘元該號遲請市場同人向鄙人等調說將債券變爲資本當未立鴻賬亦因入資本將遲煥堯辭出繼有劉愷字子南承作至今春結算華半債務鄙累不支重邀同業中人將房號錢佃賬目共作小交七千元歸劉愷承接債券者承認以五折抵償內外存欵即將同太福字號取消鄙三人眼日亦遂之清楚同太福字號取消再有滕葛歸劉愷交涉不與鄙三人相干恐未週知特此登報聲明

中見人 李文昇 任善潔 舒佐周

民國十九年四月廿三日鄙人任善鍾明吉昌崔太昶啓

邊業銀行廣告

本行資本國幣貳千萬元呈由政府核准享有發行紙幣代理國庫特權專營各種存欵放欵匯兌貼現及普通商業銀行一切業務匯水利息格外克己辦事手續尤爲敏捷如持本行鈔券作匯東三省境內各地分行一律免收匯水倘蒙賜顧無任歡迎

總行 遼寧省城大南門內路西德隆胡同

電報掛號 九九九九
電話總局 總裁室(一五六四) 營業室(一六五八)
經理室(一六五七) 傳達室(一六〇七)
北寧 日本 長途電話(一一四五八)

分行

天津 上海 大連 山海關 營口 安東
錦縣 四平街 新民 遼陽 吉林 長春
通遼 哈爾濱 安達 綏化 雙城 黑龍江
洮南 遼源 開原 海城 西安 山城鎮
新立屯 公主嶺

逕啓者本行發行奉天地名現大洋元角券及京津通用角券除在遼寧本總行營業時間隨時兌現外並委託左列各商號代兌

代兌處

遼寧省城大西門裡 商業銀行
遼寧省城大東關大街東記絲房
遼寧省城大北關下頭 福勝公
遼寧省城大四門裏 益和永

倉庫 本總行設有倉庫辦理貨物押欵

每瓶現洋壹元 外埠函購郵費四角 加代郵費

公主嶺河南 三合公 鐵嶺西門裡 義和堂 長春北門內 興亞藥房 吉林糧米行 五洲藥房 大連西崗街 康德記 源棧 安東通濟街 東益增

齒科 早川醫院 院長早川高志 大連市西通九十三番地 電話三九七一番

度量衡測量器製造修理販賣

此次新修工報已告落成製造能力既大故價値廉減在滿洲可稱首屈一指並承辦各國度量衡器之刻碼

大連憲比須町五十八番地 水上洋行 電話六九四一番

沙河口派報處 呼出電話九三八二

世界大戲院 (自陰曆四月初一日起)

連映五天 明星公司出品 爲親犧牲 主演 張織雲 朱飛

下期 六集 火燒紅蓮寺 不日開演 戰地小同胞

大山縣通 連須磨町 南方大旅社廣告

本社新建三層樓房地址接近碼頭交通利便房屋寬暢空氣新鮮聘請蘇滬名廚口味適宜僱用老練茶房侍候週到房內設備悉仿上海最流行之格式鋼床沙法紅木器具華絲綢被雪白床氈電鈴電話莫不應有盡有雅緻清潔適合衛生輪埠車站照料週密行李物件運輸敏捷附有天和運輸公司代客報關轉運事宜南北各大商埠均能聯絡如蒙惠顧無任歡迎

遠大百貨店

提倡國貨唯一華商

●專辦南北國產各種雜貨……滬港平津各大名廠出品
●上海男女時式鞋香港襪……三友出品江西磁化粧品
●學校及兒童用具男女衣……繡花絲織及他春夏應用
●東西各國雜貨無不齊備……設備維新定價眞正低廉

大連浪速町七十番地電話二一六六五番

協茂盛紬緞莊廣告

啓者敝號在大連開設已念餘年之久荷蒙賜顧無任感佩茲際陽春乍應各時之新貨現勝運到凡男女所用衣料及日中必需之品無不求新革故應有盡有深望轉界倍蒞惠顧不已歡迎之至特此佈告

大連浪速町五十番地電話前櫃四六三二 四九八八 後櫃五四五三

東北唯一 光明美術照相舘

西洋技師 電光照相 凡遊瀋者 須趁機會 留一紀念 包管滿意

全國唯一照相通信機關 東北新聞影片社

供給東北新聞照片 承攝各種電影片

瀋陽商埠十一緯路三經路口一百四十號

大連泰華樓菜舘

客室華麗 招待殷懃 調法精良 歡迎惠顧

電話三五二七・四六七一・七七五七

多小公司

（窰業部）**紅磚特價** 本公司議決特價出售六百萬急速來定過數漲價

（建築部）設計製圖承包建築

（營業部）各種建築材料一切五金萬國牌載重汽車培濟汽車

（鑛業部）

招幕礦工（二櫃）

本公司現有礦山一處坐落復縣即待開採如有對於礦務開採素有經驗者請到本公司接洽

地址遼寧商埠地馬路灣中

電話 一五六二 一八六三 礦師住宅一〇一八 二一二五

遼寧四行號聯合發行準備庫廣告

本庫由中國銀行交通銀行東三省官銀號邊業銀行公同組織呈奉省政府核准爲應市面需要發行現大洋兌換券規定準備金現金七成保證三成所有流通券暨準備金數目每月終請各法團各銀行號檢查一次臨時登報公告發行以來遐邇通行信用昭著除在本庫無限制兌現外並爲便利商民周轉靈通起見委托四行號代費作滙以示優遇用將通滙地點開列於左

（免費通滙地點）

遼寧省城 吉林 哈爾濱道外 長春 通遼 通化 洮南 遼源 四平街 公主嶺 開原 鐵嶺 八面城 山城鎮 安東 營口 撫順 海 蓋平 法庫 西安 西豐 海龍 新立屯 郭家店 范家屯 錦縣 遼陽 昌圖 新民 山海關

本庫設在遼寧省城大南門裡中國電話一零九四 二三五八 辦公時間上午十時起 下午三時止

兒保康强父免便秘

深感嬰孩自己藥片及清導丸之奇功

浙江臨海著名俱樂部近聖社社長裘君育才云『小兒守慶生後不時喂以嬰孩自己藥片現已三齡從無微病此兒之常得康强實嬰孩自己藥片之力也又鄙人前患便秘三四日不解解時痛苦殊難言狀後服清導丸數劑不特便通且體亦健予對此兩藥殊覺不勝感佩之至』嬰孩自己藥片係小兒日常疾病之專藥統治發熱便祕食積腹痛嘔吐泄瀉傷風痰厥出牙蛔蟲等症清導丸爲美備天然之潤腸劑舉凡肝旺頭疼面疹口臭便祕痔瘡等患均奏奇效

價目均是每瓶六角六瓶三元郵費免收遠東總發行上海江西路六十號韋廉士藥局 各藥房均有代售

招生

每月一日十五日新學期開始

一、學費大暴落期間最短縮二個月卒業全學費八拾圓
二、練習場廣大校舍設備完善爲滿洲第一
三、宿舍設備完善學則約五十一頁送閱
四、中華人講師二人專任教授親切周到
五、合格確實保證就職分爲晝夜兩部
六、女子部特別設置
七、備有悉波列福德克萊斯拉其他各種自動車

大連自動車學校

地大連市山縣通二〇〇番 電話二一三四五番

油坊機器房屋廉價折賣全部機器計

西洋鍋爐高八尺長二丈双心三百馬力車機攪龍碾子沙囤油榨餅囤油水磅鐵油箱四十萬油囤八百馬力磨電機帶六千燈頭電滾抽水機鑽床大小鏇刨床子水龍檀木門窯鋪墊掛油子缸瓦缸磚瓦壠鐵石條石塊球台各式玻璃馬車物品繁多不及細載一概廉價出售各地與辦火磨礦物工廠皆可適用欲購者請駕來臨面議莫失良機

小寺油坊舊址 營口昌記公司啓 長電話七百八拾番

連陞棧廣告

本棧此番開辦與前大不相同因爲擴充營業起見特租妥浪速町三丁目大樓壹處共百有餘間寬闊潔淨異常男女客房各有樓附送迎遇到方便飲食貴客駕臨一試便知不謬也

大連市浪速町 電話七四六〇

本棧主人謹啓

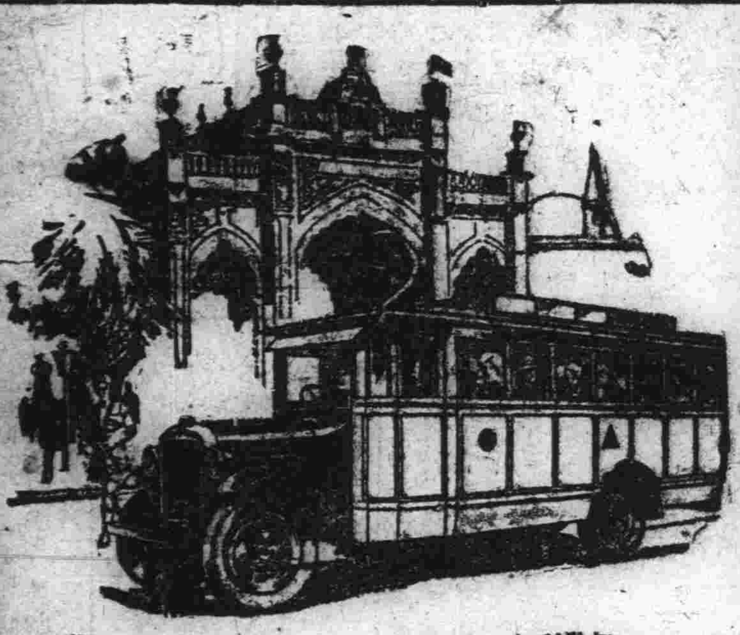

加大道濟六缸載重汽車力量偉大而且經濟

加大道濟新六缸兩噸載重汽車力量偉大行駛里數極多因此載客甚衆運貨最多故能獲利極厚

加大道濟新六缸載重車與道濟各式客車以及加大道濟各式載重車工作省費特別經濟

加大道濟新六缸載重車裝配四個鋼精良適用工作平穩若車於發力最大行駛極速時則不至於往四個濫帶閘羅克和液壓濾帶閘能保險安全毫無危險

美商公懋洋行謹啓

總行 天津法租界先農路二十五號 電話南局三〇二八 三三五六號

分行 北平 奉天 哈爾濱 大連

駐奉辦事處 大西邊門外 電話 一五三一號

DODGE BROTHERS MOTOR CARS

化粧次序：双美人牌香皂 双美人牌洗臉粉 双美人牌雪花膏 双美人牌花粉 双美人牌棉胭脂 双美人牌刷花粉 美人

純良無鉛之

双美人牌花粉

如花似玉之美顏更用能添秀色之雙美人牌花粉 面粉 飾之 則高尚之化粧美便可永續

頑癬皮膚病

愛膚膏

一盒保好

健膚良藥愛膚膏專治頑癬脚氣足爛陰囊癬金錢癬牛皮癬疥癬鵝掌風濕疹凍瘡火傷創傷擦傷胼胝（生雞眼）陰毛虱毒蟲咬傷靴傷酒刺粉刺面皰雀斑汗疹丹毒潰瘍陰部痒疹陰部潰瘍口瘡耳瘡頭瘡糟鼻子鼻瘡細疹刮刀瘡胎毒瘡肛門瘡痔瘡此外皮膚諸症一搽立好効驗如神世之患皮膚病者請試一試以知弊舖言之謬矣

代售處

奉天四平街大德生大藥房 鐵嶺鼓樓西平記大藥房 營口永世街興亞大藥房 西崗子永樂街德記西藥 天津估衣街蔡記大藥房
奉天鐘樓南中西大藥房 長春北門外中西大藥房 營口西大廟義與成余記 普蘭店平安街德順藥房 北京大柵欄華美大藥房
奉天鼓樓南歐美大藥房 長春北門裡興亞大藥房 吉林糧米行五洲大藥房 金州城裡德記藥棧 北京大柵欄老德記藥房
奉天鼓樓南永年大藥房 遼陽什字街天紀成 瓦房店新市街德記大藥房 西崗子平和街廣生堂 北京前門外中美大藥房
奉天鐘樓南歐美大藥房 營口二道街中西大藥房 大連市監部通華泰大藥房 海城城裡華西大藥房 天津日租界回春大藥房
安東中富街東[illegible] 營口魚市口五洲大藥房 大連市奧町華西大藥房 鳳凰城南街中西大藥房 ▽其他各埠大藥房均有代售△

總批發處

大連市山縣通一丁目 電話六七六五

順和公司支店

滿洲星期副刊

大連市山縣通一四二番
發行所
中日合辦 滿洲報社

美的人生之締造

「美」的活動、乃自人類二十萬年前之原人始、這是近代學者所公認的事實、據此、我們可斷定「美」的活動、即是與生人以俱來的活動「美」是人性構成的一要素、當人感到生命最自然最流暢的時候、不知覺的起了一種活動、即所謂「美的活動」是

「美」的活動、乃是生命最普遍的向上的表示、其態度、既不像論理的態度那樣以理論推求的、亦不像實踐的態度那樣計較利害的、故可直名之曰「美的態度」

「美的態度」究竟是什麼、要明白這個問題、不得不先明白美是什麼

美是什麼？美是人類欲望之一、人類有此欲望、生命始有創造、充實與綿延的可能、關於美的衝動和本能說、在從前却有「模倣」「遊戲」「表現」「裝飾」四種、然根據心理而言、則此四種除表現說似尚有部分的吻合外、其餘實不足以闡明美的起源及眞諦、故最近有合上述四種的本能說而爲一元的本能說這就是所謂「美的衝動」—「美慾」了

美的衝動——美慾、驅使人類向充實的方面活動、這個活動展開的種種樣式、就叫做美的態度

美的態度、可以說是人類所特有、爲人類文化的源泉

美與人生之關係既如此其密切、則吾人類宜如何使美慾應人性的趨向、成直線形的最自然最流暢的伸展？宜如何用美的態度應付生活上的一切、將藝術與生活打成一片、直捷了當的達到美的人生？

美的態度之養成、是在啓發人們美的感受性、使人們對於現實的灰色人生、由消積的厭惡而起積極的摧毀、—這就是革命的形成、這就是美的人生之締造（化奇）

印度國民運動（四）

—槍聲裏的志士流血—

（雪痕）

△有史以來空前之奮鬪 此次印度的國民運動、到底能夠成功麼？試想軍隊警察鐵路以及其他一切公共機關都在總督政府掌中把持 那末手無寸鐵底甘地部下的反英抗爭、恐怕結局終歸失敗罷？我們回顧一九二四年因不滿印度統治法、並對牢拉特報告書挑起反感而肇端的眞理把持運動、以及以甘地先生爲中心的非協力運動！不合作運動、以達上氏爲指導者的民衆運動、等等不都終於失敗了嗎？所以人多斷定甘地指導下底、這回民衆運動、仍將和以前那些……運動一樣同歸失敗、但是這種豫斷、能否準確、我們祗有靜觀甘地先生的奮鬪能否永久罷了！

再回溯一九二九年四月、因勞働爭議法問題、孟買曾經起了一星期間的暴動？！所謂非軍事不服從運動而暴動的結果孟買市中一切的公共機關、終于停頓、最後地方官憲、竟至難於處分足見以民族自決之大義爲標榜、以非軍事不服從抗爭爲彈丸底印度獨立運動的背後有同胞們的熱血像潮般的在奔騰、有民衆們的氣息像長虹般的在照耀、他們已有他們的半世紀光榮的歷史、他們個個呼破嗓子似的喊着「毋國萬歲」他們—印度三萬萬民衆、決心的要實現「嫣嫣的印度」底完全獨立、所以英國官憲在良心上、早已有些懈勁、這次甘地先生對專賣法的大膽挑戰、眞可說是有史以來空前的大奮鬪、同時也是給與從來拿他們—印度民衆—當做沒娘孩子待的英國官憲們一個深刻的認識

△反英運動中的慘劇 自聖雄甘地先生、赤足袒胸領導着志士們着手採鹽以來到處曾和英國警察發生了不少衝突、在印度的國土上、已經染了許多鮮紅的血跡、和偃臥的死屍甘地先生的演說、雖然能激發民衆奮勇而英國警察的槍聲更喚起印度民衆的沉夢了

甘地先生既着手進行對鹽專賣法下總攻擊、而實行採鹽、一方面與甘地有聯絡的各反英運動團、也在各地響應或是演說、或是游行、各個都下十二分決心、作他們應作的反抗運動、所以這些團員們、也曾和英國警察們起了幾次衝突、即如先時在加爾各答、孟買、馬得拉斯馬拿里、以及……地方因爲演說遊行等、被英國官憲認爲擾亂治安、煽動反英、遂與反英抗爭團發生衝突、演起流血慘劇、團員犧牲於槍聲裏的、委實不少、同時甘地先生的令郎和秘書、也因演說的原故、被英國官憲逮捕、聽說現在已經法庭宣判、甘地的令郎是、禁錮一年、秘書是禁錮半載、雖然在這樣高壓政策下、甘地先生依舊在進行他底反英運動、始終不變的號召志士們、在貫澈印度的國民獨立運動、他這種勇壯的決心、無畏的精神、的確使我們萬分敬服了（完）

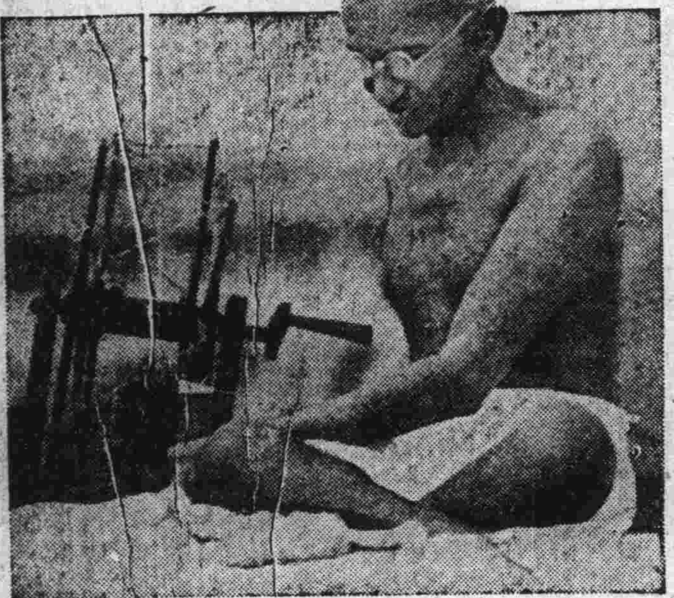

（寫眞爲甘地先生操紡車織布意在提倡家庭工業自給自足藉以抵制英貨）

本刊愛護者 羅瓊芳女士

羅瓊芳女士現肄業於遼寧同澤女子中學校思想新穎品學俱優師生均器重之固一高材生也女士愛好文藝課餘恒潛心研究本刊屢承投寄創作（見上星期本刊所載「春」及「春夢中」）據女士云今後仍欲努力創作：然則本刊既得一文藝同志協助而東北亦將添一女青年作家矣（雪痕）

革命者

（阿爾志跋綏夫著）（曉岑譯）（續）

是一個多季的晚上、飯後同家人們在燈下圍爐談話、慈愛的父母、俱現出和藹而欣慰的神色、天眞爛漫的小弟妹們、都在靜聽大家的談故事、父親說到可笑的地方、弟々就笑的一頭倒在父親的懷裡、小妹々就伏在我的身上、母親笑的用手拍着我的肩、父親說的故事十分有趣所於都能引起衆人們的快意當時屋裡是充滿了快樂的氣象、天倫的快趣是何等的甜密、臨睡時母親進屋給蓋々被子、添添爐火、意緒是怎樣的眞摯、雪後課餘同弟妹們到園裏玩雪人、將手足都凍得發木、也減不了興趣、待父親踏雪來尋時、方同弟妹抖一抖衣襟的雪、跳躍着歸來、夏季的下午、同弟妹們同學等到河岸上釣魚、不寒的柳風輕々的吹着我們的臉、點々的落花飄浮在水上我們齊用手去撈、致把弟弟的鞋浸了一半、蹲着晒着水裏的人影、都不由得高興起來、於是大家唱着樂歌、與鳥聲齊應、忽然兩眼被人手給掩上了、我一猜就對了、原是表妹玉鈴、他是多麼的活潑啊、萍菓似的臉兒、弱柳似的身條、碧玉年華、而兼性情溫和、天資聰敏、眞是一個可愛的少女、當時我猜着以後、弟妹俱大笑不止跳跑來拍手我立起來、握着她的手問長問短、她半羞半笑的一一回答、愈顯得娟媚動人

（未完）

海濱之曲

（孫蘭劍平著）（續）

（六）

我灑脫手足、仍然繼續我甜蜜的清睡
淡蕩、柔和的風兒、吹得我精神沈醉！
悠々的靈魂呵……
在蔚藍的天空裏、同白雲兒結隊

（七）

親熱、不離我左右的微風
他給我吹散了抑鬱和沈痛！
先前的苦惱都化作縹緲雲影
想到這里、只有誠懇的感謝天公！

（八）

狂潮的力量、已竟疲乏了
慢慢的回去到來的故鄉
我起立！在蒼茫裏眺望……
遠礁上、三五漁家子匆匆在打螺忙……

十九、四、十八、寫於西海之濱

文藝解放運動

（薩摩訶徐）

新文藝在中國開始的時候、一般青年舉起抒情的招牌來攻打那從幽長歷史傳下的「載道」之說、據說現在又是新新文藝開始了、青年們都掛起革命的招牌來攻打一「靡靡」之音

所謂「靡靡」之音者、除了戀愛的呻吟與高唱以外、就是心理、社會、人生的發掘了

革命文學之所以要攻打他們者、因爲他們是並非合于無產階級的需要、文學應當站到無產階級的立場來嚷嚷才行！

這在革命方面說、站到無產階級的立場是革命家的特色！然而革命文學家爲什麽僅々是在寫文章時站一站呢？而且站、還只是向着靡靡之音之方面來站、朋友！爲什麽不向着獰猙的壓迫階級去進攻呢！說是領導無產階級吧！中國萬千的農夫在郊野等着你們、萬儀的盲目兵丁在各處需要你們、而你們只是在咖啡店裡抱着女子、在繁華的城市裡騙着學生呀！

要是賴着文學去煽動、宣傳、那請到民間來辦幾個革命文學鑑賞的學校　假如要叫智識的小資產階級覺醒過來、那結果無非是多一批坐於繁華的都市咖啡店抱女子的革命文學家吧了！

在文學方面說、文學是情緒的結晶、是開靜時從實生活中凝固出來的物件、正如水在平靜時、而沉下礦質一樣的、我們知道、只要是礦質、不論牠是什麽樣都可以沉下來的、文學的情緒也是一樣、什麽樣情緒是都可以凝固下來的、當然、你有革命情緒時候、你仍可以凝固而流露有文藝的、他有戀愛情緒時候也仍可以凝固而爲文藝、這是一點也沒有什麽衝突的！

爲什麽一定要豎起革命文學的旗幟來排斥別種的描寫？這在文學上講不通的、而所謂革命文學家的本身也是做不到的！「這本戀愛小說是漢口某朋友的、中國戀愛小說正多、湊湊熱鬧吧！」「……這是已過去的：……」「……許多革命文學家作品的序跋、不都有這種話嗎？」

再前進一步、假如承認文學是文化的種子、那我們也應當更看重心理的社會的、人發的發掘、人類除了經濟的組織以外、還有更深邃的是心靈呢！」

從文學革命上講、這、文學影響到文化的革命文化影響到社會的革命、社會影響到文藝的革命、這是大家承認的眞理！（註：所謂革命是廣義的）假如時代已經改變、遲早有新精神會在文藝家的心中浮起、這新精神也不見得就在咖啡店裡抱女子的、用不着在表須上要像煞有介事來掛出新鮮的招牌、假如眞是時代在你心靈上種了精神、那請你自己創作些代表那精神的作品來吧！

中國的革命文藝運動、在革命、在文藝、在文學革命上講都是虛僞而不澈底的其所以要用如此招牌者、那完全都是想借此來擴大自己的寶寶以完成他自己資產階級的生活吧了、因爲是新鮮的革命貨、那：

（一）被革命者要看

（二）稍有智識的資產階級要看

（三）一般讀文學書者要看

這顯是比普通文學書籍多做了（一）與（二）的買賣、「被革者」可以再從無產階級去剝削、無産階級呢！又被你們革命文學家剝削一層了！假如你們要的是無產階級來讀、那請你們發些傳單吧！因爲他們是沒有錢來常買買了一本後是要少飽數天的呢也沒有時間來讀整本的幻想的順利的事實讀、一本要餓一天的呢！

自己知道無產階級作家不配作、只好說「站在無產的立場」了！但因爲是「站在」已經是證明出他自己是「有產階級」了！

自己知道沒有革命（狹義的）的情緒、於是寫些不澈底的理論、與幻想的空虛的事實、但唯其是不澈底的空虛的、已經反證出他是沒有革命的情緒！

即使眞有革命的情緒、也不能永遠是只有這一個情緒的！

即使眞是無產階級、有時也可以有心理的社會的人生的發掘！也可以有母愛的信仰與性愛的追求的！

現在已經是成爲事實、革命文學家（？）是越來越多據說是革命文學（？）已經勝利了其他文學了、然而贊成革命文學後的每千字一元錢第三階級文學家（？）也居然在飯店跳舞、在咖啡店抱女子了！

忠實的純潔的青年已經將文從「載道」中解放出來、現在又是虛僞的改頭換面的「文以載道」之說起來了！忠實的純潔的青年何處去了來！來！來揭穿這虛僞的黑幕再將文藝解放一次吧！

一九三〇、四、二〇

新望遠鏡

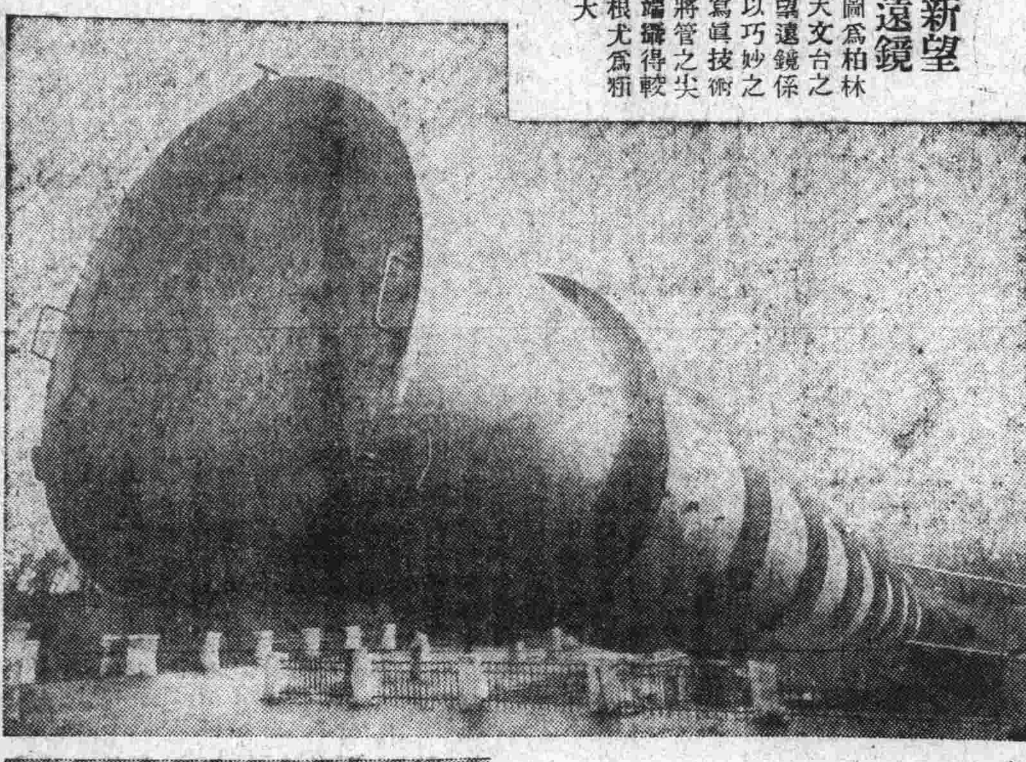

圖爲柏林天文台之望遠鏡係以巧妙之寫眞技術將管之尖端攝得較根尤爲猶大

埃及古代之塑像

圖爲古代埃及王朝廿六代時高廿六英寸之坐像命名爲「瓦太哈齊」頭部雖被毀仍顯然可辨査瓦太哈齊乃阿姆殿堂寶庫之書記爲一彫刻家云

繾綣情兩

—她的來信—

（安心正）

我親愛的心哥々

我將要寫信給你、洽巧就接到你的來信、我也說不出是快樂、或是悲傷…哥々！我親愛的心哥！我實在對不住你使你爲我而苦惱啊！

心哥！我讀過你的來信之後、恨不能立時飛到你的面前、輕々吻着你的面孔兒、緊緊握着你的兩手兒、來安慰你來安慰你的苦悶的心…

我的心哥！我這幾天雖時在煩悶之中、但是那裡有一刻兒忘掉了你我的身子雖然是在哈濱但是我的一顆心靈、那有一刻間離開了你？哥哥！你或者也知道我這種情況吧？你或者可以由我這種情況之中、得到一些安慰？……

好了！心哥！請你少等一等、不要着急……我快要來到你的面前了快要永久的在一起了、不再分離啦！

我至愛的心哥！此後你是我的永久的看護者、是我的相依爲命的愛人！……

今天隨信寄去我最近的一張照片、請你收下吧！也許你看着我的照片、爲我而苦惱的心、得到稍微的安慰？……

祝你……近步

您親愛的淑居　四月廿一日夜（未完）

初戀（三）

（小喬）

先生舉着那張畫蘋果的圖畫、一句連一句的向我發憤怒、但我並不覺得這幾句話過分！只是她、她眞可恨！怪不得這幾天她總向我狂笑向我撇嘴、哦！我這纔明白

木雞似的站了足有半個鐘頭、氣憤憤的從學校裡走出來、穿進她的胡同裡、她照例在門口站着、我紅赤赤的臉、蹣跚的走着、誠心是不再理會她的、但是她在我這種情形之下、也知道我是受了刺激、但是她絕不想是爲着她　所以她迎面截住我、我只是悶聲悶氣的掙扎

「呦！大人！這又是爲什麽？」她驚奇的問

「你、不裏問！不爲什麽」我低着頭氣昂昂的說

「不爲什麽？我不信！誰欺辱你？我幫你報復他們」

「誰欺辱我！你就欺辱我了！」

「怪呀！我欺辱你什麽哩？」她越驚疑了

「求你畫梨哩、你偏要畫蘋果！這不是欺辱我嗎？先生罰了我半點鐘 的站、給你出氣了 吧！」我把先生給我的那一肚子悶氣、完全轉噴到她身上

「別鬧啦！我們學校裏隨便畫什麽都可以的喲！」

「這是我們學校裡、的事呀！你明白嗎？」

「還抱怨我哩！你怎麽沒看就繳劵了呢？」

她這一句話、把我滿腔悶氣完全撞翻、再沒有勇氣指責她了、再不能回答了。　只有怪自己粗心但當我向她道歉的時候、她又抱怨她沒有弄清楚、使我受了委屈、越使我心神不安了！

時間已忽忽過去、不知不覺已過了兩年、我和她的關係已由瀾浪時期一變而爲神秘時期了、我還記得在那年的暑假之前、禮拜三的午飯後、我由舖子裏出來、正要往學校裡去、那樣酷熱的天氣、萬籟無聲的！我穿過橫街、走進她的胡同裏、她的門口她正在門洞裏乘涼、坐在一把籐椅上、編織枕上的花紋：一枝枯槁的樹幹上、落着兩隻緊緊依偎的小鳥、灰黑的樹幹、淡黃的小鳥、襯在漂白的十字布上、如何的美妙難言呀！

「吃過飯了嗎？」當我走進來、她這樣問我

「吃過啦、你做的是什麽？」我坐在她切近的一把椅子上、回答而又問着

「枕頭！」

「誰的？」

「我們一位音樂教員的！」

「給我成嗎？」

「不給你、等我另給你做吧。」

（未完）

西山之下（任季慈）

西山矗立在[redacted]羅村的後面、雄壯的、偉大的超乎一切、渺視一切

西山的高究竟有多少、幷無人知道、但村裏的孩子們都說西山的背後就是天邊、用一根竹竿子立在山頂上、人們就可以爬上天去了

孩子們在山下看着山上打柴的人們、祇是兩寸長的一個閃閃走動的、一伸一屈的小影子而已

天明了、村裏的人們都各自去做 他們的工作、一座高大的白屋上的煙筒裏的炊煙緩緩的吐出、像含着無數的愉快、向太空中漸漸的散去、這是王二先生家

王二先生是這村裏最爲人們所欽敬愛慕的人、因爲他爲人非常的和氣、幷且又識字、又勤勞、那高大的白屋就是由他手上造的

王二先生的臉上雖常帶着笑容、但那笑容的深處好似更伏着悲慘的陰影、他的兩眼是凹下的、雙眉微微的蹙着、背也有些彎曲、他結婚已經有八九年了、但還未曾有過孩子、他的夫人終日祇是做飯洗衣、很少說笑的時候、當她見了侄兒們和鄰居的孩子們時、總是和善的伸手去握住他們的小手、撫弄便們的黑髮、村裏的女人們常常問她爲什麼沒有孩子、她祇是苦笑一聲、然後帶着無限的感慨似的說？「我怎能像你們那樣的有福氣」

從這年的春天以來、王二先生知他的夫人都大變了、他們面上的笑容已不似從前那樣的愁慘、見了人、談的話也多了、那白屋頂上每天的炊煙也像含了更多的歡愉放散到人間

村裏的人們一早起來後、大人們有的到田裏做活有的上山打柴、孩子們都在山下看牛、當西山把太陽遮沒了他們又都愉快的回來了

他們常常在歸家的路上這樣唱着

「大雨快快下•白米要漲價孩子有飯吃、夫妻不吵架」

「我老頭無可奈、上山打柴賣、刺破脚趾頭、換上新草鞋」

「大河漲水漫白沙、白沙上面西瓜、西瓜本是紅心子小妹本是薔薇花」

王二先生的笑雖是較前愉快了但他已一天天的憔悴下去、後來、竟倒病床上了、村裏幷沒有好的醫生替他醫治、看看病勢祇是一天沉重似一天

王三先生婦終無救、在一個清晨、捨了全村的人們而長逝了、村裏的人們都爲他而悲傷、到晚來、路上已不再聽到愉快的歌聲

西山下起了一座新墳、王二先生就永久安眠在此地

王二先生的夫人已苦哭過去幾次、長長的黑髮散披在肩上、已彼涙鼻涕濕透

那白屋上的炊煙每天依舊吐着、但祇含着無限的悲哀與靄澹一絲絲散佈在空虛裏

夜來了、全村已沉寂得祇有風吹樹葉的聲響、王二先生的夫人並未睡去、祇是在臥室裏對着一點閃閃的燈光呆想、她好像一個遇赦的、已經坐了八九年牢獄的囚徒現在、又重被推進那牢獄裏去了、那更悲慘、黯澹空虛的牢獄

（未完）

飄泊（李容容女士）

荒蕪的郊野
靜寂着無人行路
祇有飄泊的我喲！
在這裏徬徨！回顧！望不見高山、那邊只有蒼茫的雲頭
看不見春水、那邊只有沉迷的遠樹！
我的故鄉呵！那裏？

（寫於瀋陽同澤女中）

短促的時光（德維斯原作 萍女士譯）

漣馨花開在明媚的春天
紫羅蘭也發出嫩綠的芽兒
愉快的鳥兒正鳴在樹稍
小河也在琮琮的歌唱

○　○　○

清峽兒將長成了牠的翅子
欲從自然之手中
完成牠的生命
將狂舞於芬芳之花叢中
一片片如銀的雲兒
好似彎彎的月明忽兒幻化
呵！這世事消逝太快了
黑夜又罷了面紗

△美共黨集衆示威

（上）美國共產主義之失業者集聚紐約市公共散市之廣場內開會策劃舉行示威運動中被騎警驅散（下）爲對合衆國政府請求救濟無職業者而集聚紐約市公園之共產主義婦孺團體與警官衝突之情形

送春（小鵑）

「雨後徘徊步小園、
隸着花落倍銷魂！
芳藤弱柳牽情思、
露滴渾疑別淚痕」

這是舊時在青埠學作的一首送春詩、字句雖是稚嫩、而當時之一種悵惘、不忍別之意、亦可想見一班矣！唉！光陰如箭、歲月頻遷、一年一度的明媚陽春、半於碌碌中、無形消逝、回憶距離作這詩的時候不知不覺的又經過二三次了每年的九十春光、廿四花信都於冗攘中消磨、未得作暢快之遊覽、殊有負東皇不少尤其是今年、外間的風景槪未獲賞觀、雖然、每於課餘燈下、樂天倫之情話、藉琴書以消愁、却也饒有興趣、比過去的天眞活潑雖不及、而較未來的渺茫命運、殊也有可記的價値、眞的、一個人無論處在任何環境、一切的事情、當時嘗之、殊覺平淡無奇、而過幾時以後、於人事變遷……等等的改化以後、慢々的洄溯起來、或苦或甜、以往遺痕、都覺得格外有感動力、有味道、這是人所有的常情、而我又那能例外呢？所以每憶起以前的經過一切的陳迹、仍印在我的腦裡、刻在我的中心呢今年的春季於迷糊中又過去了、眞叫人無可奈何的嘆息我！幸於前幾日裡因撕日曆我忽然醒悟、呀！這已是將逝的殘春了！趁機會同母親及！等信步遊於中央公園、可是觀景興懷、反寓後反挑起無限牢騷來、信乎寫出首舊詩、末句云『正欲賞花春又殘』光陰過的太也快了！富此殘春寶貴的韶華、眞有一刻千金之可貴、於是擬取幾張照片外、又胡亂寫上這篇東西字句的零乱、散漫曹且不管聊爲他日之雪泥鴻爪已耳、明春但願少發生點戰事、却後的寫的同胞們、能家着度平安日子、這就是大家的幸福了！所以把我的心情拉雜寫出、以作將來的回憶資料、或能增一番感想哩

十九卅別春之夜於連灣

花的命運（惜花）

我是不會栽培花草的、但却是非常的喜愛她們

春天到了、我每年都要從花苑或市場裏去買許多花來種在盆裡或插在瓶中、但是無論如何、不多幾天、總不是枯了就是萎了、於是我就再買、但一過了幾天、不還是一樣……

啊、弃原來是運花兒都會服侍的人啊！

幾次的灰心以後、弄到春將暮時我總沒有去再買的勇氣了——一年總算是過去、但到了明年、一見了那花兒的或笑或攀的面龐、却又禁不住要載了許多歸來、光陰雖是年復一年、但春光却是一樣花兒 也是一樣、我而果却也是一樣！於是、結每年都免不了要嘆幾口氣！

一年一年的灰心堆積下來今年幾乎是沒有再去買她的勇氣、花苑是決計不去的了但市場則總因爲別的東西而仍免不了這奔跑、尤其是在春天到了的時候

算着時節春天是將要到了於是我的心中就充滿了愛與恨、我是愛春天的、我愛她那愉快的面龐、活潑的風姿尤其是她那萬千的難以表現的顏色、眞是怎樣的染醉了我的心胸——然而、我却終於是恨她了、我恨我無能將她顏色搬到屋裏啊！

不過、春天却終於是到了那幾天、我禁住了自己不到市場去、但是、但是過了不多幾天的一個下午曼來訪我、我在窗裏却就看見了她手中的一捧桃花

我約頭默默的低下了！

然而曼却輕輕的跳了進來「這花是我們樹上的、今天我特捧來送你、」

不久、她去了、她的臉笑得如同桃花。

我無言的將她們插在瓶中了。

然而還不是一樣嗎、過了幾天、又是枯萎了、啊、枯萎了啊！

每次的枯萎、花朵總還是不曾盛開的、我對那仍在瓶中的萎了的花蕾、我的心已總隨着她一天比一天的枯萎下去……

啊、花兒一到我的瓶中就憔悴了！

我想起了曼、我想起了她桃花一般的笑臉、於是我跑到市場去買桃花了。

然而桃花的無有却告訴了我早春已經是過去•、丁香海棠、我驀然的感到了仲春

於是我就將她們帶回去了兩樣都還沒等到開、不是又都將頭兒低下去了嗎？

我索性讓那枯花長留在我的瓶中了！

一天、一天……到現在、丁香的花梗軟得已是垂臥在棹上、而海棠呢、莖皮是皺了、但花朵却仍留在枝頭、但焦黃得已認不出了生時的顏色！

於是、我的心也焦黃得不成顏色了！

然而、我却要將她們長留在案頭……

暮春也悄悄的在過去了！

十九年四月廿六日

心靈底安慰

採紫羅蘭兮的賜與

（小鵬）

淅瀝！的雨聲、正正的一夜未住、每次由夢境醒來都可聽得見的、直到今天清晨我在洗臉的當兒、還正在下呢早餐後閱報、一份一份的看完祇有兩份或因假日停刊的關係未曾送來悵甚！

我最怕的是陰天、旁人的求學多藉三餘以自勤勉、而我呢、二餘我到能辦得到並且我也最喜歡辦、可是惟獨這一餘我就有點爲難了！一笑！

打琴詩以天陰氣濕的緣故琴音是這樣的低沈、毫無清越的聲調、叫人打之怎能高興呢？幸而一會兒雨住天晴浮雲破處已露出太陽的光芒了、我心裏不住的暗々慶幸既而琴師來了、見她雨衣的左襟上緊着一束紫羅蘭（這是我最愛的一種花）我驟然看見、眞是驚喜交集忙問她在那裡採的、她回說是在星個浦的靠近山上呵！這是居連後的第一次重逢牠啊！該是怎樣的喜慰啊！飯後母親及等議倫到小花園中看桃花我聽之很高興並且距英文班倘早所以隨之她們後去一遊！

呵、這桃花開的眞好哇！我高興極了、而失聲的嚷出來這話、大家走到桃樹底下一陣々的芬芳已隨着雨後的清風送到我的鼻息、一畦一畦的花、已經發出碧綠的嫩葉子來占綴這園中的景色了再看煙籠的楊柳、忽見點々紫花、早獻在我的眼簾呵！准是紫羅蘭吧？遂携同妹々走向柳林深處、試想經一夜的足雨以後地上是怎樣的濕啊！一脚深一脚淺的走着皮鞋底子上掛的泥約有一寸來厚了、何況那裡的泥是富有粘性的？我們的鞋走起路來到像卓別林的脚了眞好笑的很！且慢笑不好了一不留心襪子被亂鐵絲掛破了、還是正在脚面上紫羅蘭沒採得反而把襪子先撕破了慚愧慚愧然我始終不能消滅我的興趣自已低頭看了看又同妹々往前走着呵達到目的了有志竟成、於柳叢中亂草裡堆堆的紫羅蘭己在點頭含笑歡迎哩這所花園聽說園主已賣給他人了、並且以後將不再作花園了、所以今年園中未加修理、破瓦毀垣殊形荒蕪、我們低着頭在採尋、絲絲的柳條都垂到我們的背上、輕撫摩着我們的衣裳有趣的很啊！末了我積成一個花球跳出深泥走向衆人聚集的地方妹妹、尙站在石上用樹枝刮鞋的泥呢

走到桃樹深處那裡有一條小河、一羣一群的小鳥飛翔在水面、很饒興趣、遠々的幾顆梨樹亦在開着潔、孀的花朵顧影自憐呢、眞是桃紅似火、梨白如銀紅白相映底是別有風韻！大家緩々歸來時我想着這些花樹到另換一個主人時不知把牠們怎樣的處置哩又不由的爲牠們憐惜而感傷、回寓洗手的時候吩咐！手上不知怎的彼何物掛破了一道、血痕還在呢、這也或是採紫羅的賜與吧？

一間電光明亮的小書各裡琴上的小猫小人小鐘照片以外又映着茄色的紫羅蘭同桃梨花了、我對着打琴的當兒是何等的快樂呢！想々今天雖是把襪子弄破手流了血、鞋掛上了一寸厚的泥這不過是小的犧牲至於最後的勝利還是得着心靈上的安慰、這不能不感謝紫羅蘭的賜與啊！

十九四二於獲花之夜

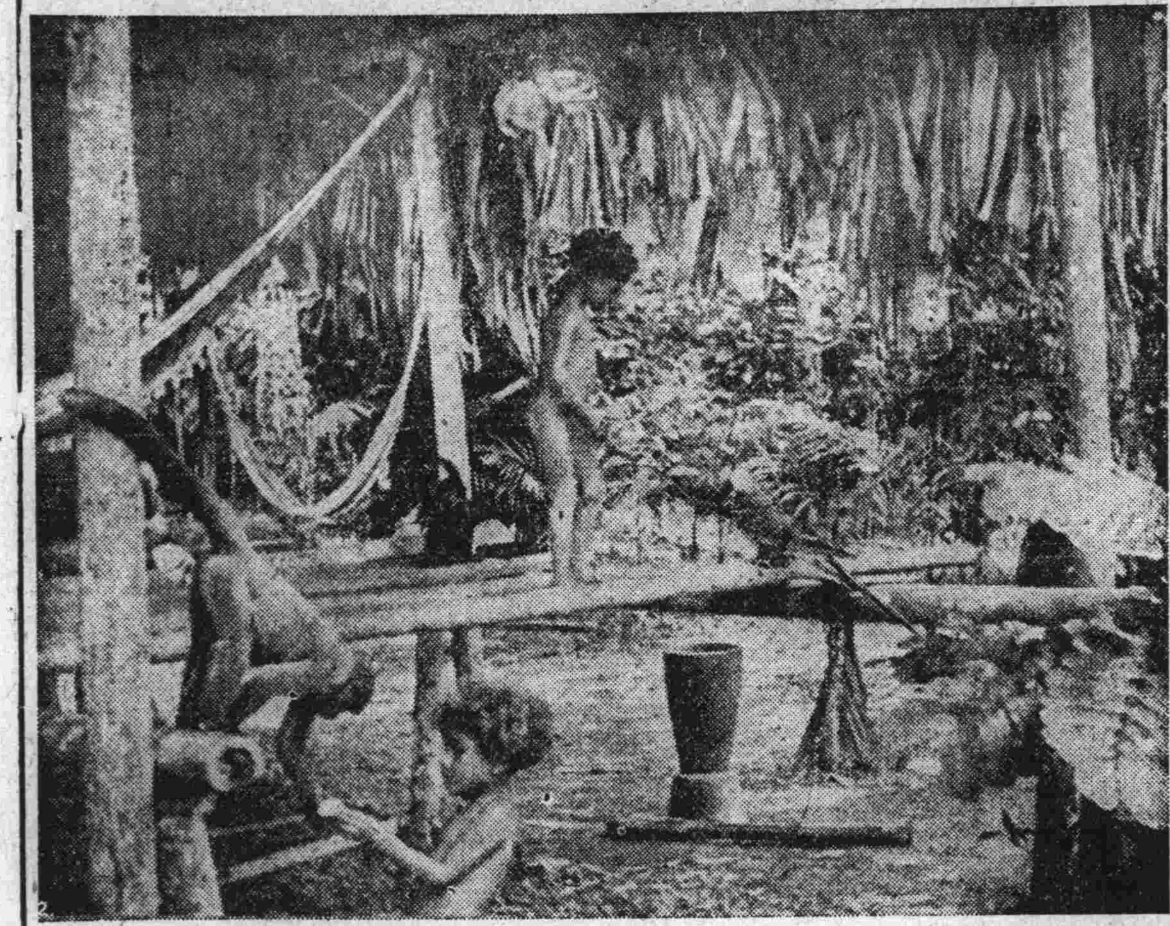

南阿馬尊流域之猿猴

（下）圖爲德國遠征隊攝影之阿馬尊流域之猿猴

（上）爲阿馬尊土人之幼童與猿猴相遊之情形

前夢

（法淵）

爲戰事停課四個月的S校、在今天來信說是開學了、這是可以使我歡喜的、但是一唉！接續又來了這樣的信、一鎭輝的信、一完了、完了、我誓不願再進這S校了

慈愛的母親、在這春風徐拂、瀟充着慈祥的空氣中、却深深地顧憐着她一天天瘦弱的兒子、聲々的喚着兒呀！兒呀！保重着身體罷！我默聽着、默想着、低俯着我的頭

唉！母親呀！慈祥底母親、你那裡知道、你不孝的兒子底隱痛呢？一股熱血、沸水般湧上了我的腦、在腦海中掀波着、無强抗力的我、終至於昏倒在坐着的躺椅上、呆想着過去的夢

這是一個很有詩意的、春天晚上、冰潔美麗的月子、嵌在淺藍色天鵝絨似的天上、吐着一派嬌柔燦爛的光輝、射過在S校附近的一帶紅瓦洋房中的一所、玻璃牕上、投在他的書室裡面、於是一間狹小的書室、便充滿了月的親愛、昏倒在椅上的我、這時候正作着那寄客他鄉的學子、也正在充當着這書室的主人、當我在這晚上、努力地溫習功課的時候、房門叫一的一聲、接着咯一咯一的皮鞋聲、我回頭看時、一個瓜子形的臉、白晳的肌膚朋慧的眼珠、額上秀髮捲曲、兩條細長的眉毛、恰像柳葉、玉琢似的雙頰、留着兩個淺渦、微現着笑容、保藏着處女的眞美、身穿着玄綢紅絲條沿邊的長馬甲、襯露着二隻緋紅金花邊的短衫袖、何等的嫵媚動人、朋友呀！誰見了也是愛的、這正是我寄寓的小主人、也是我S校同學蔣鎭輝的妹子、K女校的高材生、是我幾月來初認識的異性中朋友

憲好用功呀！

那裡、消遣光陰罷了、鎭輝兄呢？

哥嗎？早已同嫂子去瞧大狡猊去了、聽說D路的夜色花園裡、今天新買到一隻大狡猊呢！

窓斯、你不去看々嗎？一我這樣地帶着笑問着

窓斯、窓斯、怪難聽的、憲你改了罷！我們又不是陌生人、何必呢？窓斯、窓斯！（未完）

寫給投稿的諸君們

小鵬、活石、法淵、心正諸兄及瓊芳、容容兩女士及各地投稿諸君女士鑒、本刊即承投寄大作、甚爲感謝今後關於思想豈當之文藝作品（如小說、新詩學說）及討論各種問題（如婦女家庭……）等文章仍希多多投寄、則本刊之欣欣向榮、正可期待、但投稿務請於星期五以前寄到本報、封面請塡明「星期副刊」稿、庶不致悞、再者關於各地風景時事、閨秀、名媛…各種照片、均所歡迎、至希諸君努力協助、俾本刊於荒蕪之東北、開放燦爛的文藝之花、曷勝榮幸？此祝康健

本刊編者雪痕啓

新書目錄

▲一夜之愛	大洋二角
▲枕上隨筆	大洋三角
▲賢明的父母	大洋二角
▲少女日記	大洋一元四
▲寄小讀者	大洋八角
▲自己的園地	大洋八角
▲新都的贈品	大洋三角
▲性慾與性愛	大洋六角五
▲女性美	大洋二角
▲雨天的書	大洋八角
▲性而已	大洋一角
▲日記九種	大洋七角五
▲西山之雲	大洋三角
▲談虎集	大洋三角
▲旅伴	大洋五角
▲呆女婿故事	大洋四角五
▲幼稚園研究	大洋四角
▲昨日之花	大洋七角
▲情書一束	大洋八角
▲管他呢	大洋五角五
▲巧舌婦故事	大洋四角
▲飄渺的夢	大洋五角
▲渺茫西南風	大洋四角
▲故鄉	大洋八角
▲櫻花集	大洋六角
▲新仔壻故事	大洋四角
▲民間趣事新集	大洋一元二
▲殘夜	大洋五角
▲夜哭	大洋三角五
▲露絲	大洋四角

▲函購辦法

外埠函購如有匯欵不便者可以郵票代用但照九五扣計算有汙損或揭不開者或各省限於本省通用之郵票一律不收郵費約照書價加一成有餘退還不足照補特此謹佈

附啓

敝號之圖書目錄現己出版如蒙索閱請附郵票二分當即寄奉不悞

大連市沙河口大正通

啓明書社

電話九四二七番

發行人 西片朝三　編輯人 金念曾　印刷人 金臺亭